EL DIARIO PALENTINO

N.º REFUNDIDO 6.681

Fundado en 1882 y 1890

TELEFONOS
1353 REDACCIÓN
1526 IMPRENTA
2006 ADMINISTRACIÓN

EL DIA DE PALENCIA

Depósito Legal P—2—1958

DIRECCIONES
DIRECCIÓN Y TALLERES: MAYOR, 99
APARTADO DE CORREOS, 17

SABADO 20 OCTUBRE 1962

EDICION SIETE TARDE

1'50 ptas.

Optica RAMOS

PLAZA MAYOR

Campaña de distinción. Gafas graduadas, exclusivas, excepcionales, a precios sin competencia.

Huelga de ferroviarios en Italia

Roma, 20.—Los obreros ferroviarios de las provincias norteñas italianas de Bolonia, Parma, Modena, Piacenza y Reggio Emilia, han iniciado a medianoche una huelga de 24 horas de duración, según anuncia en esta ciudad un representante del Sindicato.

CONSEJO DE MINISTROS EN EL PARDO

Beneficios fiscales y moratorias a los damnificados en las inundaciones de Gerona

Don Alfredo Sánchez Bella, nuevo embajador de España en Italia

600 millones de pesetas para carreteras y caminos

Se nombra Presidente del Consejo Nacional de Educación a don Carlos Ruiz del Castillo

Acuerdo financiero hispano-filipino

Reorganización de la Dirección General de Cinematografía y Teatro

Referencia de lo tratado en la reunión del Consejo de Ministros celebrada el día 19 de octubre de 1962, bajo la presidencia de Su Excelencia el Jefe del Estado:

PRESIDENCIA DEL GOBIERNO. —Decreto coordinando el auxilio estatal a las obras de abastecimiento de agua y saneamiento de los polígonos de urbanismo.

—Decreto por el que se aprueba el texto refundido de la legislación sobre concentración parcelaria.

—Decreto por el que se modifican determinados artículos del Reglamento del «Boletín Oficial del Estado».

—Informe sobre la evolución de la coyuntura económica durante el mes de septiembre.

—Expedientes sobre cuestiones de competencia.

ASUNTOS EXTERIORES — Informe general sobre política exterior.

—Informe sobre el acuerdo financiero hispano-filipino.

—Propuesta de extensión de la competencia de la Comisión interministerial creada por decreto de 8 de junio de 1962.

—Decreto por el que se nombra embajador de España en Italia, a don Alfredo Sánchez Bella.

JUSTICIA. — Decretos por los que se nombran magistrados del Tribunal Supremo, a los magistrados de término, don Francisco González Ingiada y don Emiliano Aguado González, y al abogado fiscal de dicho Tribunal, don Lorenzo Gallardo Ros.

—Decretos de personal y combinación judicial.

—Expedientes de nacionalidad, indulto y libertad condicional.

—Expediente de aprobación del proyecto y presupuesto de obras de construcción de una nave industrial en el Reformatorio de adultos de Ocaña.

MARINA. — Decreto por el que se dispone la aplicación a la Armada de la Ley de 21 de julio de 1960, que crea en el Cuerpo de Suboficiales los empleos de sargento primero. y de subteniente.

—Decretos de personal y otros asuntos del departamento.

HACIENDA. — Decreto-ley por el que se conceden determinados beneficios fiscales y moratoria, con ocasión de las inundaciones recientemente padecidas en la provincia de Gerona.

—Acuerdo por el que se conceden créditos a través de las instituciones oficiales de tal carácter, con ocasión de las inundaciones recientemente padecidas en determinados municipios de la provincia de Gerona.

—Decreto-ley por el que se conceden determinados beneficios fiscales y moratoria de obligaciones de pago de otro carácter en las zonas recientemente afectadas por el pedrisco en la provincia de Badajoz.

—Decreto-ley sobre concesión de varios suplementos de crédito por un total de seiscientos millones de pesetas, para satisfacer atenciones

(Continúa en última página)

REFERENCIA DEL MINISTRO DE INFORMACION:

Solamente 85.000 parados hay en España

Refundición de la legislación sobre concentración parcelaria

Las reservas de uranio son muy importantes

Medidas para el encauzamiento de los ríos Bens y Llobregat

Madrid, 20.—El ministro de Información y Turismo recibió después de las dos y media de la madrugada a los representantes de la Prensa nacional y extranjera y leyó la referencia de lo tratado en la reunión ministerial.

El señor Fraga Iribarne fue subrayando ante los informadores el alcance de los acuerdos, entre ellos el de refundir la legislación dispersa y variada sobre concentración parcelaria.

En cuanto a la evolución de la coyuntura económica durante el mes de septiembre dijo que no ofrece hoy cambios con respecto al mes anterior, porque la cifra de obreros en paro se eleva a 85.000.

Hizo un cálido elogio del nuevo embajador de España en El Quirinal. Dijo que aprovechaba la ocasión para patentizar la gran amistad que existe entre el pueblo italiano y España, pese a los lamentables incidentes de estos días. Se trata de uno de los más brillantes embajadores, que ha desempeñado ya varias embajadas y que en el Instituto de Cultura Hispánica llevó a cabo una magnífica gestión. A esta amistad con Italia hemos correspondido con la designación del señor Sánchez Bella.

El ministro de Información también resaltó los términos de los acuerdos, tanto del Ministerio de Hacienda como de otros departamentos, encaminados a aliviar los efectos de las inundaciones de Gerona y del pedrisco caído en Badajoz, que ha causado cuantiosos daños, lo que dará lugar a que tengan beneficios fiscales. El sistema será análogo al empleado en Barcelona.

Añadió que se habían aprobado suplementos de crédito por valor de 600 millones de pesetas cara carreteras y caminos vecinales y de 500 millones para financiar las actividades del Instituto Nacional de la Vivienda.

Las cruces de Sanidad que se han otorgado en el Consejo van a premiar los heroísmos registrados durante las calamidades producidas por los temporales.

El ministro de Obras Públicas ha

(Continúa en última página)

Inundaciones en Cádiz

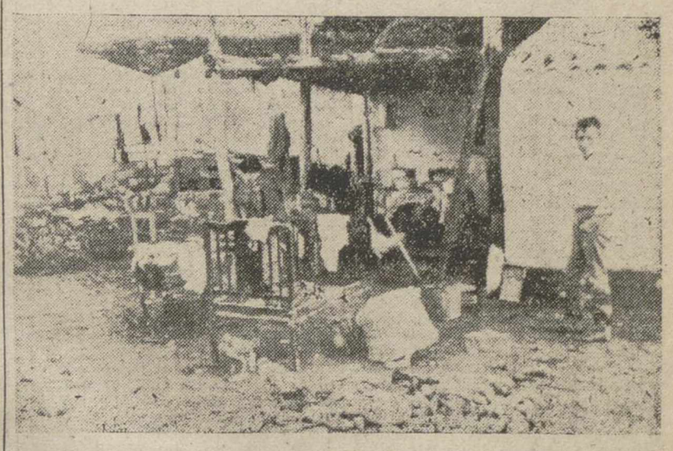

Cádiz.—Debido al fuerte temporal de lluvias que afecta a la totalidad de España, se siguen produciendo inundaciones en todas las regiones. Ahora nos llegan documentos gráficos de las inundaciones en la provincia de Cádiz, en Sanlúcar de Barrameda y Chipiona, concretamente. La foto reproduce el estado de uno de los hogares de este último pueblo.

(Foto Europa Press)

LA HORA INTERNACIONAL

Nehru decidido a combatir las pretensiones territoriales de los chinos

Su argumentación jurídica no es, sin embargo, demasiado sólida

Londres.—(Crónica especial para DIARIO-DIA, por Salvatore Ricci). —La ya vieja cuestión de la disputa fronteriza entre China e India ha alcanzado en estos días un punto de extremo peligro. Aun sin considerar como una verdadera declaración de guerra la orden lanzada por Nehru a sus tropas desalojar a los chinos de sus posiciones, es indudable que el litigio entre los dos países, que en estos últimos tiempos se había limitado a la correspondencia diplomática con notas y contranotas de protesta, se ha transferido ahora a un plano más peligroso. La batalla de la semana pasada que costó la vida a cien chinos y seis indios, es una prueba evidente. Si se considera además la delicada situación internacional cuyo equilibrio sigue siendo inestable hay que deducir que el litigio fronterizo entre Pekín y Nueva Delhi corre el peligro de que intervengan países más potentes que los dos directamente interesados.

Las zonas disputadas entre los dos colosos asiáticos son dos: Ladakh, en la parte oriental de Cachemira y Nefa, que está en la frontera norte-oriental. Las dos zonas son montañosas y de difícil acceso. Si el Gobierno indio les defiende vigorosamente no es sólo por una cuestión de soberanía territorial, sino también porque los acontecimientos de los últimos años demuestran que los comunistas chinos no se detienen nunca en su expansión. Si hoy pretenden una zona montañosa, mañana descenderán seguramente al valle.

Nehru se ha declarado dispuesto a discutir la cuestión del límite por la parte de Ladakh, pero no quiere ni oír hablar de negociaciones en lo que respecta a la segunda de las zonas en litigio, para la cual existe una línea fronteriza bien precisa: la línea MacMahon. Sobre un plano estrictamente jurídico, estos argumentos no tienen mucho fundamento. En 1914 se reunieron en Simla tres delegaciones, tibetana, china e inglesa, con el fin de delimitar las fronteras entre los respectivos países. El entonces subsecretario británico de Defensa, general MacMahon, presentó un plan que fué aprobado y se trazó sobre el mapa la línea que fué llamada por el nombre de su creador. Inglaterra y Tibet la reconocieron, pero China no, porque no ratificó nunca los acuerdos de Simla. Nueva Delhi sostiene que ese límite ha sido siempre respetado, pero una situación de hecho no puede obligar a Pekín a aceptar una obligación jurídica. La posición de la China comunista se ve además reforzada porque la línea MacMahon nunca ha pasado de los mapas al terreno y así aún hoy no se sabe con precisión por dónde pasa. Ya en tiempos de Chang Kai Chek se imprimieron mapas que señalaban las fronteras entre China e India, mucho más abajo de la línea MacMahon.

Fué precisamente la reimpresión de unos mapas parecidos publicados en 1954, un año después de la conquista del Tibet por los chinos, lo que abrió la actual controversia entre los dos países. El Gobierno indio protestó, pero sólo obtuvo seguridades vagas. Las cosas siguieron evolucionando sin estrépito hasta que en 1959 después de sofocar una rebelión en el Tíbet, los chinos descendieron muy al Sur, encontrándose con patrullas fronterizas indias. Los chinos han continuado avanzando, aunque lentamente, confiando en la política de «no violencia» de Nueva Delhi.

La controversia ha conocido en estos últimos dos años alternativas de tranquilidad y borrasca. Para nada ha servido el nombramiento de comisiones de estudio para resolver el problema de los límites. Ahora, después del último encuentro, parece que los chinos han cometido un error de cálculo sobre las intenciones reales del Gobierno hindú. Nehru, aunque no sea más que por razones de política interior y para cumplir lo que prometió después de la anexión de Goa, Damao y Diu, está decidido a rechazar a los comunistas de Pekín.

Los observadores políticos londinenses se preguntan qué razones pueden haber impulsado a Mao Tse Tung y los suyos a forzar la mano y a encender de nuevo un peligroso foco de guerra que, en definitivas cuentas, perjudica más a Pekín que a Nueva Delhi. Según algunos, la China comunista no ve con buenos ojos la consolidación de la democracia y de la libertad en un país como la India, que por su extensión y diversidades étnicas, lingüísticas y sociales, ha de afrontar centuplicados los obstáculos que se presentan a todos los nuevos países en vías de desarrollo. Las cosas, aun con las inevitables rémoras, marchan bastante bien en la India y esto puede dirigir las simpatías de otros Estados asiáticos más hacia la forma de libertad planificada de Nehru que hacia el rígido comunismo de Mao.

Según otros observadores, Pekín, al atacar a la India, pretende atacar a la URSS, que no ahorra simpatías y ayuda al Gobierno de Nueva Delhi. Se trataría así de una nueva manifestación de la lucha por el poder entre los dos colosos comunistas.

En fin, según otro, la China comunista procuraría repetir el experimento que le salió bien con Birmania y Nepal, es decir, el de la intimidación y uso de la fuerza para obligar a la India a renunciar a sus pretensiones y reconocer los nuevos confines deseados por los comunistas. Pero se trataría del más equivocado de los cálculos que pueda hacer Mao, ya que la India no sólo está decidida a defender su territorio, sino que incluso puede contar con un vasto apoyo internacional, mientras es dudoso que Pekín, en estas circunstancias, pueda confiar en sus amigos-enemigos del Kremlin.

Gratitud de las provincias africanas a los desvelos del Caudillo

En Fernando Poo expresan al Ministro de la Presidencia su inquebrantable adhesión a España

El Sr. Carrero Blanco visitó diversos pueblos de la isla

Santa Isabel (Fernando Poo), 20. —El ministro señor Carrero Blanco, y los miembros de la Misión enviada por el Caudillo para estudiar las posibilidades de desarrollo de la región ecuatorial, visitaron hoy esta ciudad. La visita se inició en un mercado muy típico, lleno de color, donde se vendían gran variedad de productos. La mayoría de los mercaderes son oriundos de Nigeria. Después se trasladaron al hotel, de traza modernísima, levantado en un lugar paradisíaco sobre la bahía, junto a viejas baterías de costa del pasado siglo, con piezas que se cargaban por la boca.

El ministro estuvo después en el Ayuntamiento, edificio de nueva planta de estilo canario, donde fue cumplimentado por la Corporación Municipal y los jefes de los poblados. Pasó luego al Hospital General, antiguo centro sanitario cuyos servicios funcionan a la moderna, con todos los adelantos y medios científicos de nuestros días, de donde irradia la labor sanitaria a las dos provincias y que constituye un modelo para todos los países inmediatos del Continente. Tiene una capacidad de 750 camas y una cuidadísima sección de maternidad. También dispone de un pabellón infantil con 30 camas; pabellones de medicina general, cirugía, etc. y una bien surtida farmacia. Lo atienden un director, dos médicos cirujanos, tres de medicina general, un odontólogo, un pediatra y un farmacéutico, amén de numerosos auxiliares sanitarios, nativos y peninsulares. El señor Carrero Blanco recorrió el hospital general y se detuvo a conversar con algunos enfermos. Especialmente se detuvo en la sala infantil, donde habló con las madres acerca del estado de salud de los pequeños allí acogidos.

Terminada la visita, el ministro se trasladó a la ciudad inmediata de San Fernando, que recorrió entre los aplausos del vecindario acompañado del alcalde. Esta ciudad de San Fernando se creó para que la habitaran los nativos y con la idea

(Continúa en última página)

El expresidente Batista en Oviedo

Oviedo.—El expresidente de Cuba, general Fulgencio Batista, ha visitado Oviedo. Hizo interesantes declaraciones al corresponsal de «Europa Press»: «En política me he cansado». «De mi visita a tierras asturianas me ha impresionado especialmente la factoría de Avilés.—(Foto Europa Press)

Fracasa la sucia maniobra de los comunistas

La mayoría del pueblo italiano ha reaccionado con energía a favor de España

"Vanguardia Nacional Juvenil" y la Unión monárquica entregan mensajes de solidaridad al embajador español

"La verbena de la Plaza de España", titula "Il tempo" su agudo editorial

GALLARDA ACTITUD DEL EMBAJADOR CHILENO

Roma, 20. — En el curso de la última manifestación de hostilidad ante la Embajada de España, en los momentos de mayor violencia trató de atravesar la multitud y el cordón de la policía el embajador de Chile ante la Santa Sede, con su señora. Al advertirle un policía la dificultad material que ésto representaba, contestó: «Yo paseaba por casualidad, pero al darme cuenta de que la Embajada de España está siendo atacada, yo quiero estar dentro». Escoltado por un grupo de policías pudo finalmente entrar.—Efe.

SOLIDARIDAD DE LA JUVENTUD ITALIANA

Roma, 20. — Una delegación de «Vanguardia Nacional Juvenil», que agrupa a corporaciones de estudiantes y trabajadores con ámbito nacional y sin compromisos de partido, ha visitado hoy al embajador de España ante la Santa Sede. Entregaron al señor Doussinague un mensaje de incondicional solidaridad y estima hacia el Gobierno y el pueblo español, denunciando la hipócrita propaganda marxista y su ingerencia en asuntos internos españoles.

Prometen a las corporaciones españolas que estarán a su lado en defensa de los ideales comunes. Verbalmente añadieron su intención de crear una asociación italo-española para difundir informaciones verídicas sobre la realidad española.—Efe.

DIEZ MILLONES DE ITALIANOS CON LA MONARQUIA

Roma, 20. — La Unión Monárquica Italiana, en carta de fecha de hoy, ha expresado en nombre de los monárquicos italianos, su dolor e indignación por la agresión perpetrada días pasados contra la Embajada de España.

En la carta se recuerda que en mil novecientos cuarenta y seis, votaron a favor de la monarquía diez millones de electores, mientras las actuales intemperancias anti-españolas —dicen— son obra irresponsable de unos pocos mal aconsejados».—Efe.

Manifestaciones en Madrid contra la campaña antiespañola

Las gentes aplauden la patriótica actitud de los estudiantes

Madrid, 19. — Durante la mañana de hoy, nutridos grupos de estudiantes y jóvenes de todas clases recorrieron algunas calles manifestando su protesta contra la campaña antiespañola, que tiene por centro a Italia.

No se produjo el menor incidente. Y las gentes unánimemente aplaudieron la actitud patriótica de los escolares manifestantes, solidarizándose abiertamente con sus gritos de protesta.

"IL TEMPO" ENJUICIA LA MANIOBRA COMUNISTA

Roma, 20.—El diario "Il Tempo", publica en primera página el siguiente artículo, firmado por Hugo D'Andrea, bajo el título "La Verbena de la Plaza de España".

"En el período entre las dos guerras, Francia tuvo en 1924, y más marcadamente con León Blum en 1936, un Gobierno de "Frente Popular". El objetivo más inmediato de aquel Frente Popular, con Blum, fué la España contrarrevolucionaria durante los años de la guerra civil. Pasaron otros diez años y Blum volvió a la dirección política de su país con todas las experiencias de la segunda guerra mundial.

"El jefe del socialismo francés había conocido a fondo crímenes del nazismo y había sufrido, entre 1940 y 1945, el cautiverio y la segregación; pero tenía también plena conciencia y conocimiento de los crímenes del comunismo; de los campos de concentración y del trabajo forzoso; de las deportaciones en masa de millones de hombres, hasta cambiar la naturaleza física de los territorios y la estructura étnica de los pueblos.

"León Blum volvió a ser, en el verano de 1945, después de la atroz experiencia en el campo de Buchenwen, el líder del socialismo francés y formó a fines de 1946 un Gobierno de transición en la vecina República; guió al socialismo siguiendo una línea de total autonomía del comunismo.

"Ahora todo ha cambiado. La España de Franco desea romper la frontera de los Pirineos; ha encontrado, sí, resistencias y veto en los primeros años de la postguerra con los partidos democráticos en Francia y con los laboristas ingleses, pero más tarde ha cambiado la atmósfera general. Ahora España tiene un pacto bilateral con los Estados Unidos, ha entrado en Europa, en la CECE. Pide ser asociada al M. C. E., ha reorganizado, después de 1959, su Gobierno con la clara intención de modificar la estructura de su Estado en sentido orgánico y representativo.

"Estas posiciones son las de una democracia parlamentaria, pero son infinitamente más razonables y humanas que las de las llamadas "democracias populares", en donde la cadena de crímenes contra la libertad y contra los métodos de la democracia; no se ha visto interrumpida con los sucesores de Stalin. España, hace pocos años tenía cerradas sus fronteras al turismo".

Ahora, grandes corrientes turísticas hacen presión en las fronteras de España, al mismo tiempo que su economía quiere ser incluída en el círculo de la producción europea. Ni franceses, ni ingleses, ni alemanes, ni norteamericanos, piensan en combatir y manifestarse contra el régimen de Franco; el gobierno de París tiene en su programa el encaminarse hacia una República presidencial. ¿Y qué hace hoy Italia? Algunos de sus grupos políticos e intelectuales han vuelto a descubrir, hoy, al cabo de un cuarto de siglo, el antifranquismo del viejo Frente Popular y lanzan a la calle algunos grupos inspirados por el comunismo para combatir contra el franquismo. ¿Por qué, para ellos, los hechos incruentos de España son más graves que los cruentísimos de Berlín y Hungría?

Los regímenes comunistas de la Europa oriental no envían a sus obispos a la gran asamblea del Concilio. Miles de jóvenes de la Alemania oriental afrontan la muerte desde hace años para huir de un régimen de violencia, más aún, de feroz dictadura, y agonizan durante horas bajo el muro de la tiranía y de la segregación sin que esté consentido aliviar sus sufrimientos. Pues bien, ni siquiera nuestros pequeños grupos políticos e intelectuales protestan contra los episodios que son propios de las dictaduras orientales y continúan desencadenándose, en cambio, contra el régimen español. ¿A qué se debe esta grave desviación moral? Es debida en primer lugar, a ignorancia de la verdad y a atraso político. Llevamos un cuarto de siglo de atraso en relación con otros países libres de Occidente.

Para dar vigor y carácter al izquierdismo italiano, los conocidos personajes, de los que hemos hablado, han sacado a relucir un lenguaje y manifestaciones de sabor escuadrista, más ridículo que culpable. El gobierno de Madrid ha replicado en forma inmediata con eficacia a las peticiones del cardenal Montini y del alcalde De Ilg Porta. En Madrid no ha sido impuesta ninguna condena a muerte por las que tanto ruido se hace, mientras que, por ejemplo, en la Alemania oriental, tres ministros han sido condenados a muerte en los nueve primeros meses de 1962.

Pues bien, ¿por qué nuestros colosos demócratas de izquierda no protestan contra esas condenas? En una palabra, el comunismo puede matar, pero los otros regímenes no pueden, ni siquiera encarcelar, y como las protestas son siempre contra los regímenes tiránicos nuestros demócratas siguen favoreciendo la instauración de gobiernos más despiadados y sanguinarios. Conclusión: El comunismo ha encontrado desde julio de 1960 en Italia, un sistema ideal para volver al tema del anti-franquismo como motivo de política exterior, en el sentido de un gradual desplazamiento de nuestro país de la política de los países occidentales hacia la de los países orientales. La actitud de los comunistas es clara, pero ¿a qué tienden los demás grupos?—Efe.

M.C.D.2022

PALENCIA AL DIA

El Jordán en las manos

La ciudad se ha visto hoy invadida por los escolares. Ellos, con sus huchas en la mano han hecho una trascendente postulacóin: La de las misiones.

Los colegiales, que en sus respectivos centros docentes fueron recibiendo las pintorescas huchas, que representan bustos de asiáticos, africanos, malayos y cobrizos, fueron por calles y casas requiriendo de la generosidad de los vecinos de la urbe, la limosna para el "Domund".

En pleno Concilio Vaticano II, esta jornada de postulación misional que hoy pone en conmoción el mundo cristiano, se ha denominado, con mucha razón, "Domund del Concilio".

Cuantas tantas cosas importantísimas se debaten en dicha sacra asamblea esta cuestación anual viene a aportar soluciones económicas para uno de los más interesantes asuntos conciliares, cual es el de la extensión del reino de Cristo por todas las tierras paganas, magnos campos hoy de misión apostólica.

Los niños y niñas palentinos, como elementales, pero decididos valedores de esta sagrada tarea misional, fueron llevando en sus «pedigüeñas» manos —bendito pedigüeño—, estas cabezas exóticas, que constituían todo un símbolo: Como si fueran cabezas que desean ver derramadas sobre sí, con las aguas bautismales, la luz de la Verdad.

Estas manos inocentes, digamos que un tanto sanjuaneras, fueron adelantando un poco el Jordán cristiano, (ese que tan intensa, y tan sacrificadamente vienen ofreciendo en los más recónditos lugares del mundo los misioneros), por las calles de la urbe, para que todos contribuyésemos con nuestro donativo a su extensión e intensificación, para que las benditas aguas besen todas las sienes.

Se cerró el plazo de admisión de obras para el I Premio "Palencia", de teatro, que tanta expectación ha despertado, y al que concurren destacados literatos de todas las provincias de España.

El buen número de obras recibidas —pasarán de las ochenta— refleja el interés con que los comediógrafos españoles han acogido esta convocatoria, que ya ha ganado el relieve que le corresponde en el mundillo literario español.

Dos sesiones celebró ayer el Ayuntamiento, que parecieron cuatro; pues los munícipes se pasaron en la sala de juntas casi cinco horitas, despachando el gran número de asuntos de la orden del día.

MUDANZAS ARRIBAS
Nuevo Auto-capitoné
Plaza Mayor, 5. — Teléfono 2788
VALLADOLID

DE ENSEÑANZA

INSTITUTO NACIONAL DE ENSEÑANZA MEDIA «JORGE MANRIQUE», DE PALENCIA

ESTUDIOS NOCTURNOS

Todos los alumnos matriculados en segundo y tercer cursos de Bachillerato Nocturno se presentarán en este Instituo el próximo lunes, día 22, a las ocho de la noche, con objeto de dar comienzo al curso académico 1962-63.

Palencia, 20 de octubre de 1962.
La Directora, *A. Garrido.*

Comentario Municipal

Equivocado emplazamiento de la pequeña iglesia del pueblo de Villanueva del Río

En medio de la plaza de Pío XII, (antes llamada de la Independencia) el lugar más amplio y bello de Palencia

Los viejos palentinos saben del derribo de la Ermita de Los Caracoles y de la Ermita —Escuela de Cristo— que existió también en la calle de Virreina (hoy Eduardo Dato). Recuerdan los clamores de la ciudad levantados contra unas construcciones anticuadas y feas que desentonaban con las perspectivas que debía ofrecer una Palencia nueva, moderna y urbanizada.

Al rodar de los años se operó «el milagro». Desaparecieron con el elogio de la ciudad aquellas edificaciones viejas, sin mérito artístico alguno, abriendo paso a una era atildada y en consonancia con los tiempos que hoy se viven. Costó años y empeños enormes para realizar la reforma. Y hoy, ofrece Palencia a los viajeros que llegan a la ciudad el aspecto de una urbe de empuje progresivo.

Al final de la Calle Mayor también existía un arco construido en la época de Carlos III, cuyo derribo constituyó un acierto indiscutible. Entonces se dió paso a las hoy grandes Avenidas de Valladolid y Primo de Rivera, que cambiaron el aspecto del Salón y de los jardines de la Plaza de Pío XII embelleciendo la población. La amplitud de aquellos lugares después de desaparecido el arco y las viejas murallas, (puede decirse hoy, ya con lejanía histórica), fue la más grandiosa conquista de expansión urbanística que cambió la fisonomía del pueblo de Palencia, transformándolo en ciudad, y prestándole amplitud, encanto y proyección de gran urbe.

Precisamente en el lado derecho de la Avenida de Valladolid se empezaron a levantar hermosos edificios de seis y ocho pisos, en las antiguas covachuelas de los «gitanos», y se proyectan otros de gran empaque. Sin duda alguna es el lugar más bonito de la Palencia moderna.

Así es como las feas y pueblerinas entrada y salida de la vieja calle Mayor empezaron a embellecerse con esbeltas líneas de nuevas construcciones. La piqueta, pues, vino a actuar de salvadora. No vayamos a caer hoy, en sitios ya urbanizados, en defectos que antaño nuestros abuelos supieron corregir con acierto, reconocido a lo largo de los años.

Tratar ahora de reconstruir en medio de la Plaza de Pío XII, la Iglesia de Villanueva del Río, pequeño pueblo que desaparece con motivo de la construcción del pantano de Aguilar de Campoo, nos parece un acuerdo torpe, que atenta al urbanismo de Palencia.

Se va a achicar una Plaza con la que soñaron nuestros antepasados, los que con valentía y denuedo palentinista, derribaron el Arco del Mercado que entorpecía el tráfico, ya entonces, y cerraba con las viejas murallas a la ciudad cortando los horizontes de su desarrollo.

Lo que ahora hace el Ayuntamiento significa retroceder cincuenta años a lo que Palencia un buen día arrumbó.

El acuerdo fue tomado unánimemente por la Corporación.

Alguien, que desconoce la historia urbana de Palencia, ha escrito que la instauración de la Iglesia de Villanueva del Río se llevará a los solares del Matadero viejo, en las inmediaciones de la Plaza de Lewin.

Esto no consta. El acuerdo tomado es el de que «la Soledad será trasladada a la Iglesia de Villanueva del Río, que, a su vez, será reconstruida en la actual Plaza de Pío XII».

Quizá podría aceptarse que la iglesia de Villanueva del Río se levantara en el terreno del antiguo Matadero, guardando y sujetándose a la línea de las actuales edificaciones llamadas en un próximo día a desaparecer y donde en su lugar puedan alzarse hermosos edificios por estar situados en el sitio más bello de la ciudad.

Pero hacer la edificación de la pequeña Iglesia en medio de la actual Plaza de Pío XII —esto parece lo acordado— delante de las hermosas edificaciones que un día pueden allí levantarse, dando a Palencia la sensación de empaque de gran ciudad, constituye un acuerdo que consideramos poco feliz de la actual Corporación Municipal en pleno.

Nuestra posición de palentinos, contrarios al acuerdo adoptado, tiene que ser fijada con toda claridad y elevación de miras.

CROMO-DURO
Rectificado y cromado de cigüeñales en 24 horas.
RAFOLS - Estación, 13 - Valladolid

GOBIERNO CIVIL

Importante distinción al señor García Herce

Don José Luis García Herce, secretario general del Gobierno Civil de Palencia, ha realizado recientemente en Madrid las pruebas para la posible selección con vistas a la asistencia a los cursillos de Diplomados que el Ministerio de la Gobernación organiza en Alcalá de Henares.

El señor García Herce ha sido, efectivamente, seleccionado, tras realizar unos brillantes ejercicios, en virtud de los cuales asistirá a este interesante cursillo de Diplomados de Gobernación.

Nos complace hacernos eco de este nuevo logro del señor García Herce, que viene una vez más a poner de manifiesto la competencia y preparación del secretario general de nuestro Gobierno Civil, dotes suficientemente conocidas en Palencia, ya que han sido repetidas las ocasiones en que —en el cumplimiento de su deber, o al frente accidentalmente del propio Gobierno en imperadas ausencias del titular— ha sabido manifestarlas.

Aprovechamos asimismo la oportunidad de ofrecer tal información, para testimoniar al señor García Herce nuestra felicitación por este triunfo profesional recientemente logrado.

SECRETARIA GENERAL

CIRCULAR

Por el Consejo de Ministros del día 7 de septiembre último, se acordó tomar en consideración los deseos expresados por la Conferencia de Reverendísimos Metropolitanos, cuya representación ostenta el Excelentísimo y Reverendísimo señor Cardenal Arzobispo de Toledo, y que se refieren a la conveniencia de que cuando las autoridades civiles hayan de dirigirse a la autoridad eclesiástica para asuntos de carácter general, no propios y exclusivos de una Diócesis determinada, en lugar de dirigir sus comunicaciones a los distintos Obispos, lo hagan a través de la Conferencia, que es la que, por disposición de la Santa Sede, representa auténticamente a la Jerarquía española.

Lo que se hace público para conocimiento y cumplimiento de las Corporaciones Locales de esta provincia, por así interesarlo la Dirección General de Administración Local.

Palencia, 19 de octubre de 1962.

El Gobernador Civil interino, **José Luis García Herce.**

Sesiones de la Permanente y el Pleno Municipales

Se gestionará imprimir mayor celeridad a las obras de saneamiento del Barrio del Cristo del Otero

Permuta de la Iglesia de la Soledad por la románica de Villanueva del Río, que se trasladará a Palencia y se reconstruirá en la Plaza de Pío XII

El viernes, a las siete y media de la noche, se reunió en sesión ordinaria la Comisión Permanente del Ayuntamiento. Presidió el alcalde don Juan Mena de la Cruz, asistiendo los concejales señores Melendro, Polo, Del Río, Casas, Abad y Granja, con el secretario e interventor.

Se aprobaron asuntos de trámite, que daremos a conocer en nuestro número del próximo lunes, levantándose la sesión a las ocho y media.

SESION EXTRAORDINARIA DEL PLENO

Acto seguido quedó constituído el pleno municipal, en sesión extraordinaria, incorporándose a los antedichos asistentes los concejales señores Herrero, Vibot, Ibáñez, Hervella, Hermoso, Cabezón, Baranda y Salvador.

FESTEJOS

Por el presidente de la Comisión de Festejos, Sr. Polo, se hizo saber la necesidad de restringir los gastos municipales para los festejos de la feria de Pentecostés, que costaban de 70 a 80.000 pesetas, a fin de que la feria mayor de San Antolín pudiera ser respaldada con mayores recursos, y confeccionar un programa de más importancia.

A este efecto, proponía restringir en lo posible el patrocinio municipal de festejos en la feria de Pentecostés, que permanecería en el calendario de ferias palentinas, para no romper la tradición, pero considerándola como «Feria sin fiestas». Así se aprobó.

También se aprobó una propuesta de ampliar la comisión de festejos, y realizar gestiones cerca de organismos y entidades, para buscar colaboradores para el mayor esplendor de las fiestas del Patrono de la ciudad; teniéndose un cambio de impresiones con la Asociación de la Prensa, para la elección de «Señorita Palencia y Reina de las Fiestas».

VIVIENDAS MUNICIPALES

Dado que el solar del antiguo Instituto Viejo exigía, por sus condiciones de subsuelo, un desembolso fuerte para el cimentado, superior al millón de pesetas, se propone, y así se acuerda, que las 111 viviendas municipales a construir en el mismo, se levanten en los terrenos municipales del antiguo campo de fútbol «José Antonio», con lo que, a la vez, se contribuirá a dar más prestancia urbanística a dicho zona, donde ya se levanta la nueva Escuela del Magisterio.

ESTABLECIMIENTOS

Conocida una petición de COPATRA, sobre la adquisición de unos terrenos municipales para la construcción de una estación de servicio con lavado y engrase y la de un aparcamiento que pasaría a ser municipal vigilado gratuito, se acuerda sacar a subasta estos terrenos condicionándola a la construcción en los mismos de dichos servicios.

OBRAS DEL BARRIO DEL CRISTO

Se conoce un informe del ingeniero municipal sobre la marcha lenta que se está imprimiendo por el contratista adjudicatario a las obras de saneamiento del Barrio del Cristo, por no contar el mismo, según el informe, con medios necesarios ni personal suficiente.

Dada la importancia y necesidad de esta obra, se acuerda facultar a la Comisión de Obras, para que, junto con el ingeniero municipal, cambien impresiones con el contratista, al objeto de que se presten a la citada obra mayor atención y celeridad.

MUSEO DE «VICTORIO MACHO»

Por la presidencia se informa de la entrevista mantenida con el director general de Bellas Artes, y la impresión favorable obtenida del mismo para la realización del museo de reproducciones de las obras de Victorio Macho.

A fin de llevar adelante este proyecto, y en las mejores condiciones, el señor Mena propone, y así se acuerda por unanimidad, elevar una petición al ministro de Educación Nacional, por conducto de la Dirección General de Bellas Artes, para el reconocimiento del Museo palentino de reproducciones de las obras de Victorio Macho, que el Ayuntamiento piensa construir.

IGLESIA DE LA SOLEDAD

Se conoce un escrito de la Cofradía de Nuestra Señora de la Soledad, por el que se transcribe el acta de la sesión plenaria celebrada por la misma, para tratar de la permuta de la iglesia y jardín anexo propiedad de la misma, por la iglesia románica de Villanueva del Río, cuyo mérito artístico se reconoce, que sería trasladada a Palencia y reconstruída en la Plaza de Pío XII, lugar, se indica, favorable para la devoción de los fieles y mayor veneración de la Virgen de la Soledad.

En este escrito se reconocen las gestiones hechas con la Cofradía por el alcalde de la ciudad, que han dado por consecuencia los acuerdos tomados por el pleno de la citada Cofradía, y que se redactan así:

1.º La cofradía de Nuestra Señora de la Soledad acepta la permuta de su actual iglesia por la iglesia románica hoy en Villanueva del Río, que, conservando cuanto mérito artístico hoy posee, será trasladada a Palencia, y que, aproximadamente de unos 139 metros cuadrados, **SERA RECONSTRUIDA EN LA PLAZA DE PIO XII**, de manera que su puerta principal quede situada dando vista a la Avenida de Valladolid.

2.º Bajo dicha iglesia será construído un sótano o semi-sótano de igual capacidad —139 metros— donde serán instalados sacristía, sala de juntas, servicios higiénicos, almacén y calderas de calefacción.

3.º Por medio de escritura pública, la cofradía cedería a la corporación municipal la plena propiedad de su actual iglesia, así como el jardín colindante a la misma, y, a su vez, la corporación municipal cedería en plena propiedad a la cofradía de Nuestra Señora de la Soledad la nueva iglesia de Villanueva del Río, reconstruída, ampliada y dispuesta para ser destinada al culto.

4.º Cuantos gastos se ocasionen con el traslado, reconstrucción y ampliación de la iglesia de Villanueva del Río, construcción del sótano, calefacción, luz, etc., serán de cuenta de la corporación municipal, así como los gastos de escritura y documentos que sean precisos formar para esta permuta.

5.º Cuantos objetos de culto, lámparas, cuadros, sillas, bancos, etcétera, hoy existentes en la iglesia de la cofradía, se reconocen son de la exclusiva propiedad de la misma, la cual sin limitación alguna, podrá retirarlos en su día.

6.º Aunque los documentos y escrituras de esta permuta se celebren en cualquier fecha, queda convenido que, hasta el momento que la nueva iglesia esté totalmente terminada y dispuesta para el culto, no se realizará el traslado de la Virgen de la Soledad, que continuará venerándose en la iglesia que actualmente ocupa, hasta el preciso momento que pueda ser abierta al culto la nueva que se permuta.

Firma este escrito y acta, en nombre de la junta directiva de la Cofradía, su Presidente.

Y hay en los acuerdos, que fueron sometidos a la aprobación reglamentaria del señor Obispo, la diligencia aprobatoria que otorga el Vicario General, firmado Guillermo A. Gutiérrez, y, por mandato de S. S. ilustrísima, don Eduardo Izquierdo.

También se hace constar en los mismos el agradecimiento de la Cofradía al alcalde de la ciudad, por las facilidades dadas para esta permuta y al señor Obispo por haberla aprobado.

La Corporación vio con satisfacción el éxito de esta gestión y la ultimación de un asunto que, así se indica, beneficia a la ciudad. Por lo que también se hace constar en acta un voto de gracias al señor Polo, por su gestión en este asunto.

MOCION INFORMATIVA

Por el señor Hermoso se da lectura a una moción, sobre conveniencia de establecer una sección en la Prensa y en la Radio (iniciándola, como vía de ensayo, en la Radio), de tipo informativo municipal, estableciéndose una especie de diálogo entre el concejal y el pueblo para comentar problemas urbanos, encauzar críticas y resolver cuestiones de interés general.

Hay algunas disparidades de criterio sobre este asunto, por lo que se acuerda constituir una comisión formada por los señores Hermoso, Hervella, Casas, Del Río y Baranda, para el estudio e informe de dicha moción y sus posiblidades de aplicación o no aplicación.

En esta sesión, que se levantó a las doce de la noche, se despacharon otros asuntos, de los que daremos cuenta en nuestro número del próximo lunes.

TINTA SAMAS

CARTELERA

Sábado, 20 de octubre de 1962

TEATRO PRINCIPAL
HOY
A las 7'30 y 10'30
¡Sensacional estreno!
La obra maestra del cine policíaco
«LA TERCERA LLAVE»
Con Stewart Granger

TEATRO CINE ORTEGA
Función de 7'45 a 12. Mayores.
«Escucha mi canción», y «Cuentan de una mujer». Estreno.

CINE PROYECCIONES
3'30. Mayores. «Escucha mi canción», y «¿Pena de muerte?».

CINE CASTILLA
3'30. Mayores. «De los Apeninos a los Andes», y «El toisón de oro».

CINE OTERO
«Sendero de furia», y «Almas sin conciencia». Mayores.

CINE REY DON SANCHO
Sesiones:
5, 7,30 y 10
SENSACIONAL ESTRENO
«UN GANGSTER PARA UN MILAGRO»
Glenn Ford Bette Davis
(Mayores)

Domingo, 21 de octubre de 1962

TEATRO PRINCIPAL
Sesiones: 5, 7'30 y 10'30 noche
¡Un éxito fuera de serie!
«LA TERCERA LLAVE»
Una película policíaca apasionante, hasta el último minuto.

TEATRO CINE ORTEGA
3. «De los Apeninos a los Andes». Infantil. 5, 7'45 y 10'30. Mayores. «Puente al Sol». Estreno.

CINE PROYECCIONES
3'30. Mayores. «¿Pena de muerte?», y «Escándalo en Ischl».

CINE CASTILLA
3'30. Mayores. «Escucha mi canción», y «Cuentan de una mujer».

GRAN VIA
3'30. Mayores. «Escucha mi canción», y «El toisón de oro».

CINE OTERO
«La bella americana», y «Asfalto húmedo». Toleradas.

CINE REY DON SANCHO
Sesiones:
5, 7,30 y 10
«UN GANGSTER PARA UN MILAGRO»
(Mayores)

CALIFICACION MORAL

"La tercera llave" (3), "Escucha mi canción" (1), "Cuentan de una mujer" (3 R), "Pena de muerte" (5), "De los Apeninos a los Andes" (1), "El toisón de oro" (3), "Puente al sol" (3), "Escándalo en Ischl" (3 R), "Sendero de furia" (3), "Almas sin conciencia" (5), "La bella americana" (2), "Asfalto húmedo" (2) y "Un gánster para un milagro" (3).

Caballero: Su abrigo, trinchera, gabardina
CASA MARTIN
PALENCIA
Mayor, 64. — Teléfono, 3296

Rincón ameno

AUTOMOVIL

Un señor que enseña a su esposa a conducir un automóvil: «Con luz verde, sigue; con luz roja, para, y si yo me pongo blanco, anda con más cuidado».

PERDIDA

Un señor, al retirarse a su casa, compra una revista en el quiosco en que habitualmente se sirve.

Al ir a pagar sus cinco pesetas, se da cuenta de que no lleva dinero.

—Tome usted la revista. Mañana la cogeré. No llevo suelto.

—¡Qué disparate, señor! Usted se lleva la revista y ya me pagara mañana.

—Bueno, gracias. Pero, ¿y si me muero esta noche!

—¡Bah! No se preocupe. No se perdería mucho.

CUALIDADES

El Ayuntamiento de Milvaukce ha publicado un anuncio diciendo que desea «personas de buen humor, fuerte personalidad, vigor físico, cultura y resistencia a los malos olores». ¿Cuál es el empleo? El de barrendero.

ADIVINANZA

Tiene dientes y no boca,
suele despeñar vivientes,
desde una encumbrada roca,
hermosa, limpia toca,
y da salud a las gentes.

Solución a la Adivinanza de nuestro número anterior:
LA PAZ

CRUCIGRAMA
Número 99:

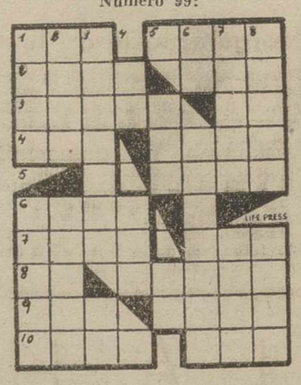

Horizontales: 1: Movimiento convulsivo habitual. Número. 2: Lago en los Pirineos de Aragón. Preposición inseparable. 3: Ciudad italiana. Nota. 4: Constelación. Célebre mezquita de Jerusalén. 5: Operación aritmética. 6: Tuve fe. 7: Oración. Nombre de letra. 8: (al revés) Dativo del pronombre. Reptiles ofidios. 9: Igual. Adquirí caudal. 10: Jafético. Llano.

Verticales: 1: Fraude. Isla mediterránea. 2: Ave venerada por los antiguos egipcios. Bogar. 3: Cola de pescado. Símbolo del litio. 4: Símbolo del sodio. Antecesor mítico de los jonios. 5: Forma del pronombre. Símbolo de la plata. 6: Consonante repetida. Dícese del mahometano que quedada, sin mudar de religión, por vasallo de los reyes cristianos. 7: Arquitecto que dirigió las obras del templo de Salomón. Rocío milagroso. 8: Guarida del oso. Plural de letra.

Sol. al Crucigrama número 98:

Horizontales: 1: Lot. Mate. 2: omeR. Sil. 3: Matón. Re. 4: anU. Acón. 5: Cala. 6: Pino. 7: Orin. Dal. 8: Li. Ulema. 9: Aja. Orán. 10: Rojo. Ora.

Verticales: 1: Loma. Polar. 2: Omán. Irijo. 3: Tetuani. aJ. 4: To. ONU. 5: naC. Lo. 6: As. Caldero. 7: Tirol. Amar. 8: Elena. Lana.

El Censo Agrario de España es un beneficio; el primer beneficiario será el agricultor.

TEATRO PRINCIPAL
Presenta HOY sábado y MAÑANA domingo 21 de Octubre
¡UNA OBRA MAESTRA DEL CINE DE INTRIGA!
¿Quién era su complice? ¿Un hombre sin rostro o una mujer sin corazón?
¡VEALA, PERO POR FAVOR NO CUENTE EL FINAL A SUS AMIGOS, ELLOS TAMBIEN QUERRAN VIVIR ESTA ORIGINAL Y APASIONANTE AVENTURA!

NADIE será capaz de descubrir antes del último fotograma el sorprendente desenlace de esta película
Sesiones 5-7'30 y 10'30 noche
(NO APTA)

CINE REY DON SANCHO
Sábado de ESTRENO: 5,-7'30 y 10
"UN GANGSTER PARA UN MILAGRO"
Una producción de Frank Capra, GLENN FORD
EL MAS TEMIBLE GANGSTER DE NUEVA YORK EMPEÑADO EN HACER UN DIFICIL, BELLO Y EMOCIONANTE MILAGRO
(Autorizada mayores)

B-300 ¡nuevas líneas!
aún más rentable
BABCOCK
GRANJA DISTRIBUIDORA Cortes de Blas
Duque de la Victoria, 15 - Valladolid
agente de ventas
SANTIAGO MEDINA - Avda. República Argentina, 13 - PALENCIA
FIELD-TEST-PROVEN BABCOCK

¡Su gran amor tendió un puente entre dos mundos!
Metro Goldwyn Mayer presenta a

¿VIVIAN BAJO LA VIGILANTE MIRADA DE LA POLICIA SECRETA...

En el Japón de la segunda guerra mundial una muchacha americana arriesga su vida por salvar su amor

La exquisita Carroll Baker, en una interpretación que subyugará por su femineidad y conmoverá por su dramatismo.

MAYORES

M.C.D.2022

Suplemento Agrícola

SE PUBLICA TODOS LOS SABADOS

Pronósticos del señor Manuel para esta semana

Tiempo suave y bonancible, con fuertes rocíos, iniciándose mudanza al terminar la semana.

IMPRESION DEL CAMPO

Ha concluído la vendimia, con excelentes resultados en volumen y calidad

Se generaliza la sementera en toda la provincia

Es necesario que exista comprensión y ayuda al labrador

Terminadas hace días las vendimias en casi toda la provincia, han continuado en esta semana los trabajos en los lagares, pues el fruto ha sido sano y abundante y sigue saliendo mucho vino de las prensas. Las primeras noticias fueron descorazonadoras, por la baja de los precios de las uvas, aunque parece que van quedando algo superadas por nuevas informaciones más optimistas, ya que en Valdepeñas y otros lugares han experimentado un alza notable en los días pasados.

Es de desear que se tomen las medidas oportunas para que el mercado se regularice nuevamente y puedan venderse los caldos a unos precios más satisfactorios. Falta hace que así suceda para las sufridas economías de las gentes de nuestros campos.

Por otra parte, han continuado a ritmo rápido las faenas de sementera, que está resultando desigual, pues la escasez de lluvias en esta zona ocasiona que sólo lleven buena labor aquellas tierras que conservaban humedad anterior suficiente.

El riego atmosférico, que en otras regiones ha caído con violencia y abundancia excesiva, no ha querido ser propicio tampoco ahora con los predios palentinos. De todas formas, hay amplias zonas donde se ha podido trabajar bien la tierra y se empieza a efectuar la siembra en buenas condiciones. Aun es muy poco lo sembrado en la provincia, pero en la semana próxima se generalizará ya en casi todas partes. Estamos en una zona donde, como es sabido, se siembra más tarde que en otros lugares castellanos. Recientemente acabamos de observar que ya existen lugares más al Sur de Valladolid, donde hay bastante trigo nacido.

Lo importante es que el Servicio Nacional del Trigo dé las máximas facilidades a los labradores y que la precaria situación en que éstos se encuentran sea plenamente comprendida por los organismos oficiales, para que les presten un apoyo decidido y eficaz. De no existir comprensión, ayuda y desgravaciones, la dificilísima situación de nuestros pueblos se hará verdaderamente desesperada.

"Al tratar de los precios nos preocupamos de los consumidores y olvidamos a los productores campesinos"

"Los factores de carestía están en la imperfección de los servicios intermedios"

importante conferencia de Martín-Sánchez Juliá en Valencia

«Cierto que los productos agrícolas están destinados casi siempre a satisfacer necesidades humanas primarias, por lo cual sus precios deben ser accesibles a la totalidad de los consumidores. Pero quede claro que no se puede aducir tal motivo para constreñir a toda una categoría de ciudadanos a un estado permanente de inferioridad económico-social, privándola de un poder de compra indispensable para su digno nivel de vida, lo que es contrario a la justicia y al bien común». Son afirmaciones del Papa Juan XXIII en la Encíclica «Mater et Magistra».

Sin embargo, cuando tratamos de los precios, sólo nos preocupamos de los consumidores urbanos y no de los productores campesinos, que son los más pobres y viven peor. Los consumidores urbanos poseemos, y aun hacemos los órganos de opinión. Los campesinos carecen de ellos y son un conjunto socialmente mudo, ha afirmado el señor Martín Sánchez en su conferencia en la Semana Social de Valencia, que se está desarrollando.

VALENCIA. — Sobre «La empresa agraria, sus características y sus posibilidades en España», ha pronunciado una conferencia el señor Martín Sánchez, cuyo tema general es «Una tarea común: la elevación del campo español».

Comienza diciendo el señor Martín-Sánchez que por tercera vez ha de hablar públicamente en lo que va de año sobre la empresa agraria y cree que lo primero y más necesario es definir la empresa agraria, reiterando su definición original, hecha pública hace pocos meses.

Su definición es la siguiente: «Empresa agrícola es la conjunción de tierra, capital y trabajo de todas clases en unidad de responsabilidad económica, ordenado a la obtención lucrativa de productos del campo: agrícolas, ganaderos o forestales». Esta definición económica, clara y concisa, es necesaria hasta en el aspecto fiscal. Explica luego las características de la empresa agraria respecto a tierra, capital en sus diferentes destinos y trabajo.

EMPRESARIO Y EMPRESA

En su definición de la empresa no ha olvidado ninguno de los aspectos sociales, pero entiende que existe una equivocación fundamental. El empresario es el titular responsable de la unidad económica de la empresa, y, por tanto, el empresario es el que es diferente y el que ha de tener una organización distinta, teniendo en cuenta todas las exigencias sociales. La finalidad de la empresa es siempre la misma: producir lo mejor posible y a los mejores precios posibles. Ofrece probarlo a continuación con coincidencias de palabras del Papa en la «Mater et Magistra» y la ley comunista de Polonia. El empresario es el que varía, y puede ser desde una sola persona capitalista, a una sociedad anónima o de otro tipo, o un jefe de familia con sus familiares, o una cooperativa de producción. Pero insiste en que la finalidad económica de la empresa permanece inalterable.

Por su diversa importancia clasifica las empresas agrícolas en mínimas, medias y grandes. No puede haber empresa mínima viable por bajo de la familia. Discrepando en los fines coinciden en sostenerlo así Su Santidad en la «Mater et Magistra» y el primer artículo de la ley polaca comunista sobre «Bienes inmuebles rurales».

El Papa dice: «Es un ideal la empresa configurada y funcionando como una comunidad de personas en sus relaciones internas y respondiendo e nsu estructura a criterios de justicias y, sobre todo, la empresa de dimensiones familiares». «Pero la empresa familiar es vital a condición que de ella se obtenga un producto suficiente para la vida decorosa de la respectiva familia».

CARACTERISTICAS EN ESPAÑA

Las características de la empresa agraria en España, según el señor Martín-Sánchez, son la pequeñez, la pobreza y la falta de consciencia empresarial de los campesinos.

La pequeñez de la empresa agraria española es bien conocida. El microfundio, es la plaga del secano español. Urge cambiar esa estructura concentrando.

La segunda característica es la pobreza por la falta de medios y de inversiones de capital que el campo padece. Para remediarlo es preciso una política económica íntegra, que en varias ocasiones ha explicado y defendido. Ahora bien, lo fundamental para remediar esta pobreza es, además de los adelantos técnicos y los regadíos, el problema de los precios. Insiste en que es preciso cambiar la mentalidad respecto a los precios agrícolas, que sólo se tratan mirando a los consumidores urbanos y a los de las grandes zonas industriales, y olvidando a los productores campesinos, que son más pobres y viven peor y por eso las gentes huyen del campo. Sin embargo, los mayores factores de carestía pueden estar en la imperfección de las comunicaciones y de los servicios intermedios. Los agricultores deben agruparse para saber vender y comercializar sus productos, aunque la política fiscal tiene que variar considerablemente a este respecto.

La tercera característica de la empresa agraria española es la falta de consciencia que, como empresarios, tienen los campesinos en lugar de ostentarla con sano orgullo y saberla defender. Para ello es preciso que se agrupen en hermandades y cooperativas eficaces. Que sepan que son empresarios y no consientan que se les desprecie económicamente.

En una palabra, las posibilidades de la empresa agraria en España son inmensas y necesarias y hasta urgentes; pero es preciso que todos consideremos como magno problema español la nivelación del campo a la altura de los servicios y de las industrias. Mientras el campo no tenga buenos precios no será un buen mercado para consumos industriales, ni podrán darse buenos jornales.

MINISTERIO DE AGRICULTURA

Servicio Nacional del Trigo

JEFATURA PROVINCIAL PALENCIA

Plazo para la petición y retirada de Abonos de sementera mediante vales concedidos por el S. N. T.

De acuerdo con lo que en su día se publicó y se hizo saber a las Hermandades Sindicales, se advierte que el plazo para que los agricultores puedan solicitar de este S. N. T., los abonos de sementera, expira el día 31 de octubre actual, cualquiera que sea la fecha en que vaya a realizarse la siembra; por lo que serán rechazadas sin más trámite las peticiones que se reciban con posterioridad al indicado día 31 de octubre.

Y el plazo para la retirada de los abonos de sementera concedidos mediante vales del S. N. T., finalizará en todo caso, el día 15 del próximo mes de noviembre.

Lo que se hace público para general conocimiento.

Palencia, 19 de octubre de 1962.—EL INGENIERO JEFE PROVINCIAL

ANTE TODO VOCACION

El futuro agricultor o ganadero no sólo ha de estar capacitado, sino enamorado de su empresa

El éxodo de capitales, rentas y brazos agrícolas, es un signo de crisis vocacional

MADRID. — (Crónica agrícola de la Agencia LOGOS, por Enrique TORRES). — Nadie discute ya que para que el campo español eleve el bajo nivel que viene soportando, es indispensable proceder cuanto antes a modificar la defectuosa distribución de la tierra, modernizar los medios de producción, ordenar los cultivos y mejorar el crédito. Nadie lo discute, y son muchos los que han llenado millares de páginas de periódicos, libros y revistas en torno a esta cuestión.

Sin embargo, y a nuestro juicio, todavía se ha escrito poco sobre el factor humano en la agricultura, cuando aun en el supuesto de que la consecución de estos objetivos fuera completa, poco o nada habríamos avanzado si nos fallase el hombre; si a la hora de la verdad careciésemos del empresario agrícola o del ganadero idóneos, dotados de una mentalidad acorde con las ideas inspiradoras de esta gran reforma integral de nuestro campo.

Y aquí viene la mayor preocupación. Porque hace tiempo que sospechamos que una gran parte de ese elemento humano del que se nutre la agricultura española, no sólo no está preparado para tal reforma, sino, lo que es peor, ni le entusiasma ni siente interés por ella, bien sea por desconfianza, bien por falta de vocación. En los distintos estudios que se han hecho para fijar las bases de un programa de desarrollo económico de este sector, se tuvo en cuenta siempre la importancia que merecen la capacitación y la formación profesional, a la que ya se dedica por el Estado y algunas entidades una atención muy estimable y meritoria. No cabe duda de que las nuevas técnicas exigen un nuevo y mayor bagaje de conocimientos para dominarlas. Pero no olvidemos que la preparación resultará escasamente rentable si no va acompañada del factor vocacional. Aun más, nos atrevemos a decir que de la abundancia de estas vocaciones dependerá el éxito y la eficacia de todos estos planes renovadores.

¿DE LA CIUDAD AL CAMPO?

Y es que el hecho de nacer, de vivir y de trabajar en el campo, no quiere decir que se posean todas las condiciones ideales para ser un buen agricultor. Ni siquiera las aptitudes físicas sirven para establecer esas pretendidas diferencias entre la población urbana y la rural. Los pueblos más rústicos pueden ser viveros de magníficos técnicos y obreros cualificados de la industria, de excelentes comerciantes, de eficientes empleados y funcionarios; del mismo modo que la ciudad puede serlo de un entusiasta, dinámico y bien preparado empresariado agrícola. Muchas veces he pensado si el espíritu de iniciativa, la agilidad mental, la educación ciudadana, la preparación cultural del hombre de la ciudad, no serían el gran revitalizador de la sociedad campesina, como ya lo está siendo de la sociedad urbana esa plétora rural que invade las ciudades.

Las cifras del éxodo del campo no explican las causas del fenómeno migratorio, pero otras observaciones señalan claramente que entre ellas está la crisis de vocación. No huyen sólo obreros sino también medianos y pequeños propietarios. Y no son sólo los capitales de los que vendieron sus tierras y de los que quemaron sus naves para no poder volver, sino las grandes y medianas rentas de muchos que se quedaron (el fenómeno no exclusivo de la región andaluza), las que año tras año, en decenas de miles de millones de pesetas, se sustraen al campo para invertirlas en negocios ajenos a la agricultura. Sangría de brazos y de capitales que habría que ir pensando en cortar.

FALTA DE FE

Desgraciadamente lo que emigra, es lo mejor, lo más joven, lo esperanzador; y lo que queda, lo más agotado, resignado a la dureza del medio, a la pobreza de los recursos, a la deficiencia estructural de sus explotaciones, a la miseria de su cultura, a una especie de impotencia para superar el momento crítico. Pocos muy pocos, son los que el campo recibe en calidad de portadores de una savia nueva, de una mentalidad formada en nuevos afanes, exigencias y propósitos.

Existe una inquietud por las enseñanzas técnicas, por conquistar puestos a base de estudios clásicos o especializados, en las escalas más remuneradoras de la Administración, de la industria, del comercio, pero apenas si atrae la agricultura. Desde un punto de vista docente, el tema sugiere más amplios comentarios que los estrechos límites de una crónica, no permiten desarrollar hoy. Convendría, pues ir pensando en afrontar este problema. A nuestro campo, le sobra actualmente indolencia, incapacidad, pobreza, de medios y paternalismo de gran propiedad, y le falta cultura, entusiasmo, competencia y espíritu de empresa. Necesita fe en sí mismo, un gran espíritu de solidaridad, un sentido moderno de concebir la vida al calor de las más puras esencias cristianas. El campo está pidiendo apostolado y recluta de hombres nuevos que lleguen a tiempo de salvaguardar las gloriosas reservas espirituales de la tradición rural, antes de que el moho de indiferencia o del materialismo destruya o en el mejor de los casos, las deje reducidas a una estampa de folklore.

AGUADO LOSADA

SEGUROS — Agencia de «Hispania» — INCENDIOS, ACCIDENTES, AUTOMOVILES, COSECHAS, ROBO

FINCAS — COMPRA-VENTA DE RUSTICAS Y URBANAS, SOLARES, TRASPASO DE NEGOCIOS, ETCETERA

VALENTIN CALDERON, 9, 1.º—PALENCIA.—TELEFONO 2351

MICHAISA

tractor diesel refrigerado por aire **DEUTZ**

el exito de una cosecha
empieza por
una buena arada
solo un tractor
de construccion lograda
exacta y robusta
mejorara su agricultura
DEUTZ
mundialmente acreditado

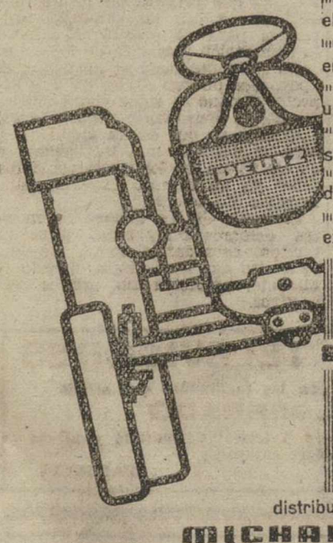

distribuidores exclusivos para la provincia

MICHAISA Modesto Lafuente, 20-PALENCIA

Consulten nuevos precios

Jefatura Provincial de Ganadería

Peste porcina africana

A partir de la fecha, en virtud de instrucciones de la Dirección General de Ganadería, podrá procederse al traslado de cerdos para sacrificio o para vida desde la zona infectada (término municipal de Palencia) a otros lugares, tanto de la provincia como fuera de ella, con arreglo a las siguientes previsiones:

a) En el caso de salidas de cerdos, aptitud sacrificio o vida, con destino a cualquier punto de la provincia de Palencia, será otorgada la autorización por la Jefatura Provincial de los Servicios Provinciales de Ganadería previa presentación de la guía ordinaria de origen y sanidad pecuaria, acompañada del informe relativo a estado sanitario normal y termometría clínica normal durante los 20 días anteriores a la fecha de la petición de estos documentos, que serán expedidos por el Veterinario Titular que corresponda.

b) En el caso de cerdos, cebados o de recría, con destino extraprovincial, la autorización será concedida por la Dirección General de Ganadera, previo informe de esta Jefatura Provincial, siendo preceptiva para el traslado la guía interprovincial extendida por esta última. El informe y guía aludidos en el apartado a) serán necesarios para extender la guía interprovincial.

Lo que se hace público para general conocimiento.

Palencia, 11 de octubre de 1962.—El Jefe del Servicio.

ATENCION

COMO PROPAGANDA a todos los lectores de «DIARIO PALENTINO». Enviando este anuncio, recibirán contra reembolso de 325 pesetas un precioso RELOJ SUIZO, de caballero, señora o niño, último modelo, chapado oro, 15 rubis. Y por sólo 370 pesetas RELOJ SEÑORA, extra lujo, 17 rubís. Garantizados, y con facultad devolución, si no son de su agrado. COMERCIAL OBRADORS. Apartado 6.074. — BARCELONA

AJURIA, S. A.

Primera Industria en España de MAQUINARIA AGRICOLA

Tractores **LAMBORGHINI** en ruedas y orugas.

El Tractor Italiano de fama mundial.

APEROS PARA TRACTOR
GRADAS
CULTIVADORES
SEMBRADORAS
ABONADORAS CENTRIFUGAS
ARADOS PARA CABALLERIAS

Y una amplia gama de aparatos de **CULTIVO Y GRANJA**
MAS CALIDAD
MEJOR PRECIO
FACILIDAD DE PAGO

35 Sucursales al Servicio del cliente.

En PALENCIA:

Teniente Velasco, n.º 4

EN EL OTOÑO...

las cigüeñas emigran...

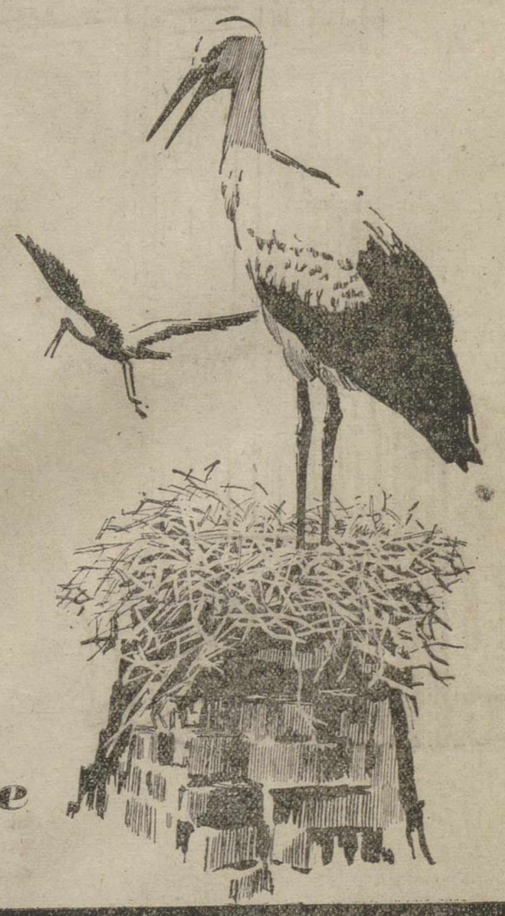

LLEGAN
la GRIPE
el CATARRO
la SINUSITIS
el ENFRIAMIENTO

EVITE ESE TEMOR

Se lo permite

Siempre vence y vence bien,

El antigripal que garantizan 500 millones de consumidores

DESENFRIOL

Bastan unas pastillas, fáciles de ingerir, y... ¡VICTORIA!

«O. S. 18747»

GALLETAS FONTANEDA

MARIA · NATINA · TOSTADA
Surtidos
FONTANEDA · CAMPOO · FAMILIAR

M.C.D.2022

FERIAS Y MERCADOS

Los daños de los temporales de lluvias.-El ganado lanar.- Vacunación preventiva. - La cosecha de aceituna

Hemos subrayado más de una vez que los temporales de lluvias en cualquier estación, excepto durante el invierno, pueden ser perjudiciales para la agricultura si se significa por una gran intensidad y por larga duración, pero que no suelen surtir los mismos efectos en la ganadería debido a que ésta puede quedar a cubierto de las inclemencias atmosféricas, mientras que el agua que cae enriquece el venero de su alimentación. Por dicho motivo, podríamos decir que son plenamente favorables para la cabaña las borrascas y los temporales que, con fortuna varía para las distintas regiones, vienen sucediéndose desde la tercera decena del mes de septiembre. Hay ya una clara apertura de los horizontes de otoño en lo que concierne al rebrote de la vegetación espontánea, aprovechamiento de pasto viejo y frutos arbóreos, como por ejemplo, la bellota, de la que, por cierto parece que hay poca en las provincias centrales, contrariamente a lo que sucede con la aceituna.

Siguen las provincias cantábricas recuperándose del grave quebranto que han sufrido. El pastoreo se generaliza ya, y van perfilándose perspectivas muy confortadoras porque con las lluvias se ha combinado una temperatura templada que estimula y mantiene el desarrollo de las plantas. Falta ahora que tengamos la fortuna de que el invierno meteorológico llegue retrasado, lo que permitiría el logro de lo que en estos momentos no pasa de ser prolegómeno de un cambio radical de la situación. De cualquier modo, el ambiente de optimismo se mantiene en las ferias de aquellas regiones. Los precios de las vacas de producción continúan muy firmes, y esta firmeza empieza a extenderse a terneros lechales y recría porque el cambio general de situación induce a desechar las reservas que había al respecto. En particular fortalece esta tendencia la rara estabilidad que puede apreciarse en el mercado de los piensos, contrariamente a lo que era de temer después de los efectos de la sequía. El índice de la oferta, como el de las cotizaciones, apenas sufre alteración, y así tenemos que en el campo manchego la cebada ofrecida en venta por productores humildes se paga a 3'50 —el mismo precio de compra establecido por el Servicio Nacional del Trigo—, si bien hay labradores de mayor resistencia económica que no ceden grano a menos de 3'75. En torno a 4'75, también por kilo, giran los yeros. Debe esperarse que en el caso de que no se alteren profundamente las perspectivas de este otoño tan bien perfilado, no se produzcan brusquedades en un futuro próximo, pues bien claro está que hay abundancia de mercancía y grandes reservas de paja en la mayoría de las provincias cerealistas.

También la región manchega es buena piedra de toque en lo que concierne a los negocios ganaderos. Por cierto que allí muestra prisas la paridera lanar, hasta el punto de que se espera para finales de este mes el comienzo de la nueva campaña quesera. En la plaza de Alcázar de San Juan se cede el lechal encabritado a 40 pesetas kilo; el cordero mayor, a 24 pesetas kilo al vivo; vaca a 21, ternera a 30 y cerdo a 36.

En Medina del Campo, el domingo último predominó también la salida de lanar para matadero, sosteniéndose los precios, que fueron para ovejas buenas con aquel destino, de 17 a 18 pesetas kilo en vino; más inferiores, a 14-15; y de desecho, a 10-13. En cordero, asimismo para sacrificio, de 23 a 24 pesetas, en buena calidad. Los demás oscilaron entre 20 y 22. Para vida, corderos a 27 y ovejas entre 1.000 y 1.100 pesetas unidad. La mayor parte del ganado vendido fué enviado en camiones y por línea férrea a Madrid, Cataluña, Levante y otras regiones. Las vacas de producción oscilaron entre 12.500 y 16.500 pesetas cada una. Chotos también de raza holandesa, hasta 11.000. En vacuno mayor para abasto, de 39 a 55 pesetas, según clase; y el menor, de 50 a 55, todo por kilo canal.

Pasemos al campo de las epizootias, donde se ha producido la novedad de haberse iniciado en una comarca extremeña lindante con Portugal la vacunación de ganado de cerca a título preventivo contra la peste porcina africana, utilizándose una vacuna elaborada en el Patronato de Biología Animal, de Madrid, bajo la dirección del insigne profesor Botija. Nada puede decirse todavía acerca de su eficacia, y lo demuestra el hecho de que no se ha hecho obligatoria como ocurriría en el caso de que estuviese demostrado un resultado positivo. Se trata, a lo que parece, de una experiencia en gran escala —después de las efectuadas en el centro investigador— en animales que eran ofrecidos voluntariamente por sus dueños, pero en todo caso se indemnizará a éstos si se produjeran bajas como consecuencia de la vacunación. Evidentemente nos hallamos a las puertas de un sustancial avance en la lucha contra la terrible enfermedad y hasta nos arriesgaríamos a decir que con más posibilidades de éxito que el que se apresuraron a proclamar los portugueses con respecto a la vacuna que decían haber descubierto y que, desgraciadamente, parece que no ha pasado de ser una aspiración muy loable. Vamos a ver si corresponde a los científicos españoles el mismo triunfo universal que consiguieron con la vacuna contra la fiebre catarral ovina o «lengua azul», epizootias, ésta y aquélla, que se nos infiltraron desde el fraterno Portugal. Y a propósito de «infiltraciones» dejemos constancia de la peste porcina clásica declarada en Navarra y provocada, según parece, por la introducción clandestina en nuestro país de ganado de cerda procedente de Francia, donde hay comarcas azotadas por esa enfermedad que, en la región del Moyeuvre Grande, Bistroff y Fenetrange tuvo sus primeras manifestaciones y diezma ahora las piaras de la región de Sarrebourg (Mosela), según noticias procedentes de Metz. Por lo visto, también allí se debe la rápida difusión de la peste a una falta de disciplina por parte de los ganaderos en la destrucción de los animales muertos.

Por otra parte, se anuncia en Roma que la F. A. O. informa que está ganando terreno en Europa una enfermedad del tipo de la glosopeda africana, considerándose que su control será extremadamente difícil. En efecto, el director de la División sobre Producción Animal y Sanidad, de dicha organización internacional, ha manifestado que el virus SAT-1, dominante en el Oriente Próximo, se ha extendido hacia la zona europea de Turquía. Con respecto a este peligro, se dice en Londres que el Reino Unido cuenta con medios técnicos para producir masivamente una vacuna eficaz contra aquel tipo de glosopeda, y que solo se espera para producirla a que la F. A.C. indique si cuenta con los fondos necesarios.

LA COSECHA DE ACEITUNA

A reserva de los daños que puedan haber causado, por caída de fruto, los temporales, las impresiones del momento son de que la cosecha de aceituna es algo mayor y de mejor calidad, que la anterior. Una primera estimación de origen autorizado, indica que la zafra de aceite se presenta ahora como de 328.000 a 330.000 toneladas, frente a unas 311.000 de la campaña anterior. Es claro que ese cálculo puede modificarse según que el tiempo evolucione favorable o desfavorablemente.

MAQUINAS PARA ESCRIBIR
«REGIA»
Portátil modelo JUNIOR 2.975 Ptas.
Oficina » TALBOS 4.250 »
Distribuidor:
Casa Bernardo Valladolid
Colón, 25 Teléfono 33-77
Palencia

Compre Alfa Romeo PERKINS

PLATAFORMA
Alta. De sólido diseño.
Adaptable a todas las necesidades industriales.
Gran economía
Gran calidad
Gran duración
Calle Burgos, número 9
Teléfono 2916

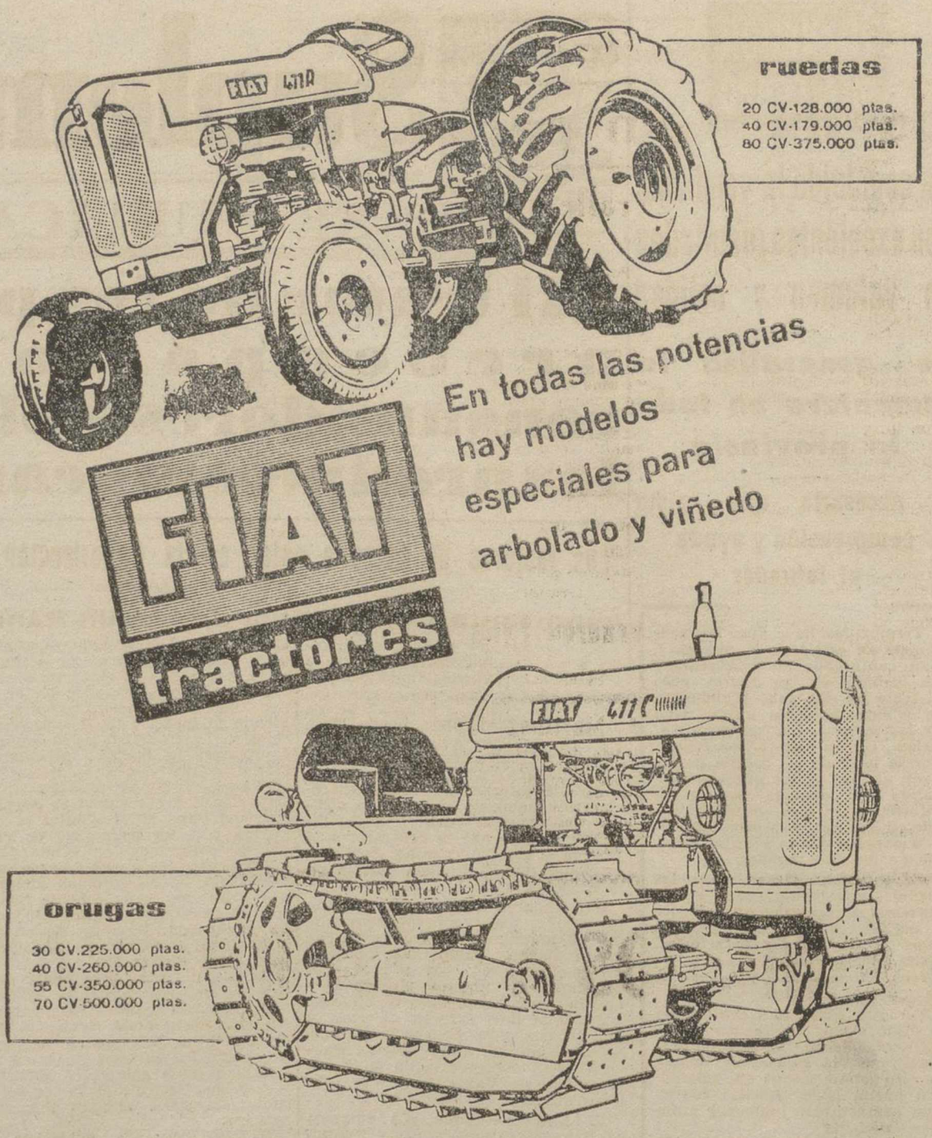

En todas las potencias hay modelos especiales para arbolado y viñedo
DISTRIBUIDOR GENERAL **CAMPOMEC, S. A.**
MAQUINARIA AGRICOLA URBON
RAFAEL URBON BENAYA República Argentina, 9.-Teléfono 1842

pisos con calefacción ROCA

Si decidió comprar o alquilar un nuevo piso, cerciórese antes de que en él no ha de faltar el menor detalle de confort que haga agradable la vida de hogar.

Y el más importante de esos detalles es el de la calefacción, que ROCA proporciona por el más perfecto y económico de los sistemas.

En su nuevo piso no debe faltar la calefacción ROCA. En caso contrario, asegúrese que existe chimenea para que en el futuro pueda Ud. instalarla.

Expulsando de su hogar, en invierno, el frío y la humedad, protegerá su salud y la de los suyos.

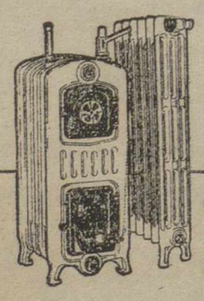

ROCA

Solicito me remitan gratuitamente folletos donde hallaré más detalles sobre los aparatos de calefacción ROCA.
22- VI
NOMBRE
CALLE
POBLACION
PROVINCIA

COMPAÑIA ROCA-RADIADORES. GAVA (BARCELONA)

Otra vez duelo y júbilo EN EL CAMPO

Por Eliseo de PABLO

Escribíamos en nuestra crónica de la semana pasada: "Parece que tenemos a la vista borrascas de origen atlántico que resultarían maravillosas si vienen con buen porte, es decir, sin alardes tormentosos". Y añadíamos, refiriéndonos al estado de la sementera y al calor y a la calma atmosférica que predominaron hasta mediada la semana anterior: "Conviene que la actual situación no se prolongue, pues la sequedad del suelo era tal, y tan grande la evaporación en esta especie de segundo verano, que podrían quedar rápidamente neutralizados los efectos de las recientes lluvias".

La evolución meteorológica desde entonces no nos ha dejado en mal lugar e incluso ha superado todas las esperanzas que habíamos puesto en los pronósticos divulgados sobre el estado del tiempo. La realidad ha superado, en efecto, nuestras esperanzas, y nuevamente pone crespones negros en nuestro pabellón de júbilo, Luto por las nuevas víctimas de los elementos; sentimiento por los estragos materiales producidos hasta ahora en casi todo el litoral mediterráneo por las inundaciones y las trombas de agua. Júbilo por lo que estas lluvias generales y abundantes lavan al otoño y nos lo presentan limpio y jugoso desde el punto de vista de las conveniencias agrícolas nacionales. Claro es que tampoco en este aspecto es todo motivo de congratulaciones, pues al parecer hay que lamentar daños en importantes cultivos de las zonas más afectadas, daños que deben alcanzar a frutos arbóreos, como la aceituna y los agrios allí donde el temporal ha revestido caracteres de huracán, como ha sucedido en el término de Lebrija —Sevilla— alcanzado por un tornado que arrancó de cuajo higueras, granados y olivos de diversas fincas.

En particular las tierras mediterráneas están pagando su oneroso tributo otoñal al mar que las hace bellas y fértiles, un tributo parecido al que también suele exigir durante la primavera, pues es durante esas dos estaciones cuando las enormes masas de vapor que flotan en el área de tres millones de kilómetros cuadrados que ocupa el Mediterráneo, se condensan al producirse fuertes depresiones atmosféricas y producen lluvias torrenciales, de inusitada violencia, como las que ahora se registran.

Exceptuando esas regiones orientales, el temporal ha regado bien, y con bastante regularidad, el resto del territorio peninsular, incluída la provincia de Toledo, que presentábamos hace ocho días como muy sedienta. Y así Ciudad Real, informa que la situación del campo es muy buena. "Mejora mucho —dice—, pues hemos entrado en una fase de precipitaciones moderadas que calan el terreno y disgregan la fuerte costra que se había formado. Por consiguiente, la sementera se hará en condiciones apropiadas. Hasta ahora se había sembrado poco y esto por lo de siempre, agricultores poderosos que aún en plena vendimia disponen de hombres y de material para uno y otro trabajo. A partir de este momento, la siembra se generalizará".

Esta misma impresión se extiende a otras regiones del interior, como por ejemplo, el campo vallisoletano, y así puede informársenos desde la comarca de Medina del Campo que en lo que va transcurrido del mes de octubre la campiña ha mejorado notablemente. Ha llovido en abundancia, por lo que el terreno se encuentra en condiciones favorables para realizar la sementera y cultivos como el de la remolacha presentan ahora buen aspecto después del atasco que sufrieron a consecuencia de la falta de riego de las nubes.

MERCADO DE VINOS

Mientras que los vinos viejos se sostienen en sus precios estabilizados desde hace tiempo, sobre las 27-28 pesetas hectogrado, los nuevos que se están cotizando actualmente advierten una flojedad notoria, y se observa que de día en día pierden y se desvalorizan relativamente. Hoy cuantos cotizan lo hacen sobre las 25-26 pesetas, sin pretensiones.

Las casas exportadoras tratan por mediación de sus agentes, que se celebren compromisos y se concierten operaciones, sin que extrañe contraofertas, que en la mayoría de los casos son aceptadas sin reparos. Por otro lado este comercio se desarrolla sin alegría, y con ciertos síntomas de crisis, pues los almacenistas prefieren de momento seguir abasteciéndose de los vinos de la pasada campaña, cuya calidad y «bouquet» conocen, sabiendo que se trata de artículo de calidad y graduación.

Ahora, pues, se ha centralizado la atención a buscar una solución al problema que se les plantea, y esperan de las autoridades competentes que estudien un régimen de exportaciones que permita un futuro más estimable y con las garantías suficientes para no considerar ruinoso la elaboración y crianza de los vinos.

No sabemos, hasta el momento, el apoyo que puedan darles en este aspecto, aunque se sigue con verdadero interés consultas y negociaciones, confiando en que de un momento a otro se llegue a una inteligencia y de esa forma, en los meses venideros tener ya un camino expedito para trabajar sin temor.

El mosto de los lagares de nuestra demarcación y zona, sigue su cocción, aguardando de un momento a otro que las bodegas, llegado el instante, anuncien sus precios respectivos.

EL REY DE LOS CICLOMOTORES
«MOBYLETTE»
Pregunte a quien tenga uno
Distribuidor:
Casa Bernardo Valladolid
Colón, 25 Teléfono 33-77
Palencia

ALMACENES ELECTRICOS
SUHECA, S.L.
• CONDUCTORES
• TRANSFORMADORES
• MOTORES Y GRUPOS
• MATERIAL DE ALTA
• PEQUEÑO MATERIAL

Se arriendan locales
propios oficinas, con calefacción central. Ignacio Martínez de Azcoitia, 9 - 1.º derecha

ALQUILAMOS TELEVISORES
Todos pueden tener televisor con las facilidades que ofrece
RADIO VALDEPRADO
Fábrica de Radios, Amplificadores y Televisores. Contado y plazos
(Necesitamos Representantes)
Colón, 22. PALENCIA

Banco Español de Crédito
Domicilio Social: Alcalá, 14. MADRID
Capital desembolsado y reservas: 2.893.890.760'50
503 Dependencias en España y Africa

SUCURSAL EN PALENCIA:
Don Sancho, núm. 10. (Frente a la Diputación)
Atiende especialmente a los AGRICULTORES, pagando LIBRE DE GASTOS, los contratos negociables del
SERVICIO NACIONAL DEL TRIGO
LIBRETAS DE AHORRO
Sucursales en la Provincia
Aguilar de Campoo, Saldaña y Villada
Aprobado por la Dirección General de Banca y Bolsa, el 12 de junio de 1962 con el número 3.848

M.C.D.2022

GLOBITOS AL AIRE

Los que salen para Ponferrada

Horacio jugará, y Fraile, por lo menos, viajará...

Bekker se esfumó.

La definitiva prueba no agradó. Esa es la verdad.

Por si fuera poco motivo, se puso a mirar a las nubes como un satélite lanzado a la Luna.

Y, claro, se fue por donde había venido.

—O—

Rey muerto, rey puesto...

Fraile, anda que no anda ya por el peso que debe tener.

Lo que daría un buen refuerzo a la goleadora delantera que necesita persista en el equipo morado.

Como buena noticia, Fraile se desplazará a Ponferrada.

¿Jugará? ¿Estará sentado en el banquillo?

Lo decidirá el entrenador a última hora.

Se precisa, no obstante, que Fraile se decida «de todas todas», a volver a su puesto.

Estamos seguros que él lo está deseando.

Y la afición —¿pero existe la afición?—, también.

—O—

Sanz lanzó ya por la borda la escayola.

Un recuerdo, en este momento, para el que le produjo la lesión.

¡Ah! Y para los que, aun con la obligación de «elevarse» un poco de la vil prosa, sacaron unas consecuencias tan funestas.

Tan funestas para el «Palencia», claro.

Que lo que es para los demás...

—O—

Bueno... Pues, decíamos que Sanz ya anda sin escayola.

Arrastra un poco la pierna. Cojea que te cojea, unos días.

No más.

Dentro de poco recordaremos al «Zorro», con aquello de que, de esta lesión «nunca más se supo»...

Porque se pondrá pronto a punto.

Aunque todo necesita su tiempo. Y hay que asegurarse de que Sanz rendirá, cuando salte al campo, lo que él sabe y quiere rendir...

Un poco, pues, de paciencia.

—O—

¿Alineación en Ponferrada?

Se ignora. Lo sabremos el mismo domingo, cuando el míster lo decida. Nosotros, sin embargo, les podemos adelantar los que se desplazan.

Que son:

Obregón, Arias, Morito, José Luis, Chicote, Díaz, Manolín, Horacio, Chony, Pangu, Arias, Fraile y Larache.

Coloquen ustedes una «X» entre Chony y Pangu, y, a lo mejor aciertan.

—O—

El partido es decisivo.

Puede serlo.

Esta es la consigna que llevan los jugadores morados.

Los que, dicho de paso, aspiran a seguir imbatidos.

Sería uno de los pocos equipos de las tres Divisiones que seguirían sin haber perdido ningún partido.

¿Lo conseguirán?

¡Hala! ¡Hala! ¡Hala!... Un esfuercillo de todos, y a soñar con el risueño porvenir...

—O—

Y el espacio no da para más. Estaremos impacientes para ver qué noticias nos llegan el domingo, a la atardecida, del campo de Santa Marta.

—O—

Hoy, sí... Hoy con más ánimos que siempre:

¡Aupa, Palencia!

MUEBLES

Mayor surtido

Mejores precios

Grandes facilidades

Casa Bernardo Valladolid

Colón, 25 Teléfono 33-77

Palencia

José M.ª Martínez Segarra

Ex cirujano jefe del Servicio de Urología del Hospital Civil de Bilbao (por oposición)

Urólogo de la Cruz Roja

Enfermedades médicas y quirúrgicas del riñón y vías urinarias

Avenida del Generalísimo, número, 8

VALLADOLID

EL ALMANAQUE AGRICOLA

CERES 1963

con 460 páginas, se acaba de poner a la venta en librerías a 35 pesetas y asimismo los libros «Jardines y Flores» y «Abejas y Miel». Se hacen envíos a reembolso desde la Administración de la Revista «CERES». Avenida del General Franco, 2 VALLADOLID

Elola recibe a los delegados y capitanes de los equipos de hockey sobre patines

Deseó a todos una feliz estancia en España

Madrid, 20. — El presidente del Comité Olímpico Español y delegado nacional de Educación Física y Deportes, don José Antonio Elola-Olaso, al que acompañaban los distintos mandos de la Delegación Nacional, ha recibido en la tarde de ayer a los directivos y capitanes de los nueve países participantes en el V Campeonato de Europa de Hockey sobre Patines, en la categoría juvenil, así como a los representantes de la Federación Internacional de la Española.

El delegado nacional tras saludarles y expresarles su más vivo deseo de que se encuentren en España como en su propia casa, departió amigablemente con todos ellos durante largo rato y les obsequió con una insignia del Comité Olímpico Español.

En nombre de los delegados extranjeros, habló el vicepresidente de la Federación Internacional, señor Oliveras de la Riva, quien agradeció profundamente al señor Elola los sacrificios económicos y el aliento moral de la Delegación Nacional, que han hecho posible la celebración de este V Campeonato de Europa en Madrid.

Al final fue servida una Copa de Vino Español.—Alfil.

Agricultor, la Ley protege el secreto de tus declaraciones al agente censal.

NOTICIARIO DEPORTIVO

Quincoces, del Valencia, no podrá jugar el domingo

Autorizan a un boxeador para que pague sus impuestos... en 153 años

QUINCOCES NO PODRA JUGAR

Valencia, 20. — En un entrenamiento celebrado hace unos días se lesionó en un codo el defensa central Quincoces y hubo de enyesárselo. Hoy fue sometido a una prueba que no ha resultado satisfactoria por lo que el domingo no jugará contra el Atlético de Bilbao.

Hoy se lesionaron también Guillot y Salvador y se cree que tampoco puedan jugar. El segundo iba a sustituir a Quincoces, y en vista de ello el entrenador ha facilitado la siguiente alineación para el domingo: Zamora; Verdu, Mestres y Chicao; Piquer, Roberto; Núñez, Ribelles, Waldo, Recamán y Ficha.

Mestres ocupará por primera vez el puesto de defensa central.

El mismo domingo por la noche saldrán los jugadores designados para Madrid y Glasgow, donde celebrarán el partido con el Celtic el miércoles.—Alfil.

EL PLUS ULTRA RECIBIRA AL LIDER DEL GRUPO

Madrid, 20. — El Plus Ultra juega el próximo domingo en su terreno de la Ciudad Lineal con el Cádiz, líder del Grupo Segundo.

Los aseguradores han decidido ya la formación que presentarán. Es la siguiente:

Patiño; Aparicio, Collar, Maestro; Carvajal, Lorenzo; Estrada, Gallastegui, Moraleda, Arranz, Ibarra.—Alfil.

EL FESTIVAL DE ATLETISMO DE BARCELONA

Barcelona, 20. — En una extensa nota, la Federación barcelonesa de Atletismo invita a todos los deportistas barceloneses al Estadio Municipal de Montjuich en el que se celebrará hoy, sábado, y el domingo, en sesiones de tarde, el gran festival atlético a beneficio de los damnificados y, al propio tiempo, para testimoniar el agradecimiento al delegado nacional de Educación Física y Deportes, a quien tanto le debe el deporte catalán y que ha hecho posible la celebración de este festival, indicando aprovechar dicha circunstancia para expresar el homenaje de gratitud al que se ha hecho acreedor el señor Elola, a lo largo de su labor silenciosa y tan eficazmente constructiva.

La nota termina diciendo que el aficionado, con su asistencia a la reunión atlética del sábado y domingo en Montjuich, colaborará en su fundamental finalidad benéfica, agradecerá el gesto fraternal de los atletas sudamericanos y rendirá homenaje de gratitud y adhesión al señor Elola confirmando, una vez más, con su asistencia al Estadio, el hondo sentido humano y la condición de ciudad sensible y agradecida de la capital de Cataluña.—Alfil.

LAS DIVISIONES PARA EL CAMPEONATO DE HOCKEY SOBRE HIERBA

Madrid, 20. — La Federación Castellana de Hockey sobre Hierba ha anunciado que ya están formadas la primera y la segunda divisiones para la temporada que ahora comienza.

En la primera formarán los siguientes conjuntos: Club de Campo A, Real Sociedad A, Hípica A, Plus Ultra, Race-Junior A, y Universitario. Son nuevos en la categoría, el Plus Ultra y el Universitario formado este último en su mayor parte a base de antiguos componentes del Ciudad Universitaria. A finales de este mes o primeros de noviembre comenzarán las competiciones.

En la segunda división formarán: Race-Junior B, Calvo Sotelo A y B, Race-Junior C, Hípica B, Ingar, Club de Campo B, Real Sociedad, Covadonga y Cude. Las competiciones en esta división comenazarán el día 28 de octubre próximo.—Alfil.

¡BIEN QUISIERA PAGAR TODO!

Warwick (Inglaterra), 20. — El excampeón del mundo de los medios, Randolph Turpin, ha obtenido un período de 153 años para pagar sus impuestos.

Turpin, que se adjudicó el título mundial de los medios al vencer a Sugar Ray Robinson y lo volvió a perder frente al mismo púgil manifestó ante un tribunal de impuestos que se hallaba dispuesto a pagar su deuda con el fisco, que asciende a la suma de 15.922 libras esterlinas, a plazos, a razón de dos libras esterlinas por semana. La oferta fue aceptada.

Turpin que consiguió 150.000 libras durante su vida profesional, gana ahora 25 libras semanales en Manchester.—Alfil.

UNA RUSA VENCE EN TIRO RAPIDO CON PISTOLA

El Cairo, 20. — La rusa Sophia Tiagnii ha vencido en la prueba individual femenina de tiro rápido con pistola, sobre silueta, con 583 puntos.

Rusia ha vencido en la prueba masculina de rifle, por equipos, a la distancia de 300 metros, en tres posiciones, con 2.125 puntos.

Alexandre Zabeline dió otro triunfo a la Unión Soviética con su victoria en la prueba individual de tiro rápido con pistola, sobre silueta con 589 puntos.—Alfil.

CAMPEONATO DE ESPAÑA DE AJEDREZ POR EQUIPOS

Zaragoza, 20. — En los salones del Centro Mercantil han continuado disputándose las partidas correspondientes a los VI Campeonatos de España de Ajedrez, con los siguientes resultados:

Español de Barcelona, 3'5; Regatas, 0'5; Madrid, 3; Alcoy, 1; Círculo Mercantil Málaga, 2; Agrupación A. Aragonesa, 2; Tarrasa, 2; Barcelona, 2.

Clasificación después de esta jornada:

1.—Madrid, 15'5 puntos.
2.—Español, 14'5.
3.—Barcelona, 13'5.
4.—Tarrasa, 10.
5.—Bilbao, 10.
6.—Alcoy, 9'5 (con un encuentro más).
7.—Agrupación A. Aragonesa, 8. —Alfil.

Hockey junior sobre patines

España triunfa por 5-1 sobre Italia

ALEMANIA Y HOLANDA EMPATAN Y SUIZA VENCE A BELGICA

Madrid, 20.—Continúan celebrándose en el Palacio de los Deportes los encuentros correspondientes al Campeonato Europeo (Junior) de Hockey sobre patines.

En el primer partido de esta noche, Alemania y Holanda han empatado a un tanto.

En el segundo, Suiza ha vencido a Bélgica por 1-0.—Alfil.

ESPAÑA, 5; ITALIA, 1

Madrid, 20.—España ha vencido a Italia por cinco tantos a uno, en el tercer encuentro de esta noche, correspondiente al Campeonato de Europa de Hockey sobre patines.

El primer tiempo terminó 4-1.

Las alineaciones de los equipos español e italiano, a las órdenes del colegiado holandés señor Van Dinter, son las siguientes:

España: García, Escorihuela, Edo, Chércoles, Obrador, Ferrer, Fabra y Villalonga.

Italia: Piazza, Maicocchi, Perego, Franchi, Moncalieri, Malagoli, Luppi y Longhino.

Al salir el equipo italiano al terreno de juego, los numerosos espectadores del Palacio de los Deportes prorrumpen en una estruendosa y prolongada pita, con la que quieren demostrar la repulsa hacia las manifestaciones y actividades antiespañolas que en los últimos días se están realizando en Italia. Realmente, estos deportistas juveniles no tienen la culpa de lo sucedido, pero los espectadores españoles han querido demostrar así su repulsa a las manifestaciones antiespañolas que todos conocemos.

Los cinco primeros minutos del partido son de color casi totalmente italiano. Los muchachos de la Península Itálica se lanzan a un furioso y veloz ataque, y presentan un conjunto realmente inédito, porque ha superado a sus propias actuaciones de partidos anteriores de un modo extraordinario. Sus defensas consiguen frenar a los peligrosísimos delanteros españoles y, aún más, son los delanteros italianos los que ponen en algunos aprietos la meta española.

No obstante lo anterior, Chércoles y Ferrer estrellan, durante este plazo de cinco minutos, dos bolas en los postes italianos.

España pasa poco a poco a dominar y a los siete minutos Chércoles entrega un corto y rápido pase a Ferrer, y éste dribla a varios contrarios, se presenta solo ante el portero y cuando el tanto parecía seguro, Piazza, en una fenomenal parada, ahoga en flor el grito de los espectadores.

A los 8' 22" es el equipo italiano el que marca, por mediación de Luppi, con lo que pone el marcador 0-1, favorable a los colores italianos.

No dura mucho tiempo esta situación, porque a los 12 minutos de este impresionante primer tiempo, y en pleno dominio español, Chércoles vence la cerrada defensiva italiana, descarada ya, y pone el empate en el marcador. Es el 1-1.

Chércoles vuelve a marcar 20 segundos después, deshaciendo el empate.

Pasan otros 20 segundos (minuto 12.40 en total) y Chércoles, en fenomenal combinación de gran espectacularidad con Ferrer, consigue el 3-1, que pone el partido en franquía.

A los 13 minutos, Chércoles marca su cuarto tanto, que también lo es del equipo español, y con el 4-1 en el marcador los equipos marchan a los vestuarios.

A los 58 segundos del segundo tiempo España marca el quinto tanto —que sería el último— por mediación de Ferrer, y aquí se acaba ya la efectividad del equipo hispano. Italia se dedica a la más cerrada defensiva, que los españoles no son capaces de romper, probablemente por el deseo de resolver individualmente dentro del área, las jugadas, cuando se ha demostrado palpablemente a lo largo del Campeonato que la auténtica forma para romper las defensas contrarias la encuentran cuando arrancan, como conjunto, desde atrás, no individualmente. Los ataques españoles se estrellaron, hasta el final del encuentro, contra la defensa italiana, por lo que el segundo tiempo no tuvo prácticamente historia.

Ha presidido la jornada de hoy el Delegado Nacional de Educación Física y Deportes, señor Elola-Olaso, a quien acompañaban en la tribuna de honor el Sr. Samaranch, presidente honorario de la Federación Española de Patinaje, y el señor Platón, presidente de la Federación Española de Patinaje.

A falta de un partido de la noche entre los equipos de Francia e Inglaterra —que sólo puede variar la clasificación en los últimos lugares de la tabla, la situación es la siguiente:

1.—España	32	5	10
2.—Alemania	15	8	7
3.—Holanda	17	4	6
4.—Portugal (hoy no ha jugado)	12	7	5
5.—Suiza	7	9	5
6.—Italia	5	8	4

A partir de este momento no podemos dar la clasificación hasta después del partido Francia-Inglaterra. (Las cifras, de izquierda a derecha, representan, por este orden, tantos a favor, tantos en contra y puntos). —Alfil.

INGLATERRA DERROTADA POR FRANCIA

Madrid, 20.—En el último encuentro de esta noche, Francia ha vencido a Inglaterra por siete-cero, en el Campeonato Europeo (Junior) de hockey sobre patines.—Alfil.

MODELOS VESPA PARA 1963

especialmente creados para satisfacer todos los deseos

Vespa 150 c.c.

Mod. "S" sport ..... precio f.f. 19.300 Ptas.
Mod. "L" lujo ..... precio f.f. 17.900 Ptas.
Mod. "F" familiar especial para sidecar ..... precio f.f. 17.900 Ptas. + 200 Ptas.

Vespa 125 c.c.

Mod. "L" lujo ..... precio f.f. 16.900 Ptas
Mod. "N" normal ..... precio f.f. 15.400 Ptas.

Los tres modelos 150 c. c. y el 125 c. c. "L" incluyen en los precios: el cuentakilómetros, sillín biplaza, rueda de repuesto y cerquillo cromado.

"VESPA" el scooter más vendido en el mundo.

Vespacar (modelos con cabina)

Mod. "CH" Chasis ..... precio f. f. 36.000 Ptas.
Mod. "C" Caja abierta ..... precio f. f. 38.000 »
Mod. "F" Furgón ..... precio f. f. 40.000 »

"VESPACAR" el car que VESPA garantiza.

VENTAS AL CONTADO Y A PLAZOS

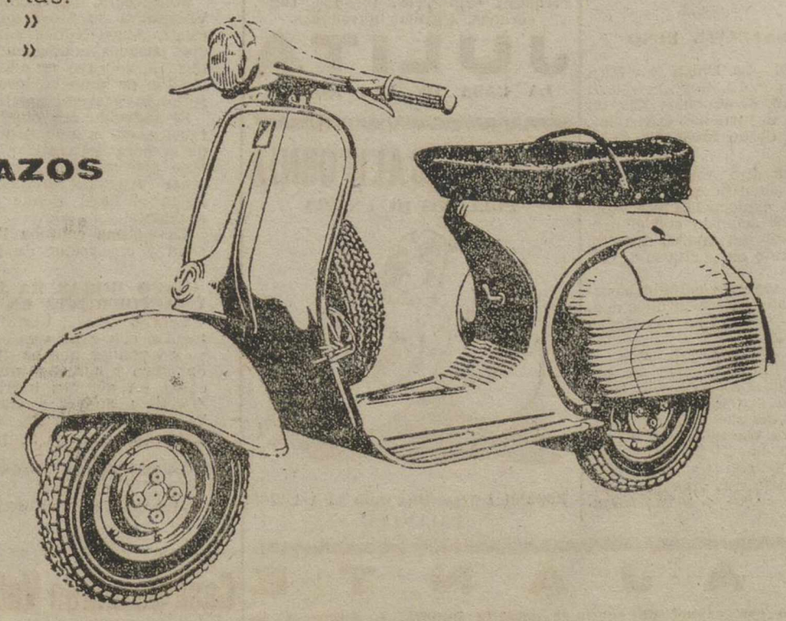

Vespa

Agente para Palencia: ANGEL CERESA TEDESI.-República Argentina, 4

NOTICIAS DE ULTIMA HORA

La elección de miembros de las Comisiones Conciliares

El secreto de la votación impide conocer su resultado hasta que se publique la nota oficial

LA TERCERA CONGREGACION GENERAL DEL CONCILIO

Ciudad del Vaticano, 20.—La tercera Congregación General del Concilio ha sido abierta esta mañana en la Basílica de San Pedro, con la misa del Espíritu Santo, oficiada por Monseñor Martín Jansen, Obispo de Rotterdam.

Al entrar en la Basílica, los Padres conciliares que se hallaban vestidos con la "mantelletta" carmesí, recibieron cada uno la ficha indicadora de su respectivo puesto en el aula conciliar.

Terminado el Sacrificio Divino, Monseñor Felici, secretario general del Concilio, llevó solemnemente al altar del Concilio el Evangelio que permanecerá expuesto durante la sesión, entre dos cirios. Luego, los asistentes, con el rezo en común de la oración "Adsumus", dieron comienzo a los trabajos de la sesión.

Como se sabe, la Congregación General de hoy tenía por objeto dar lectura a los resultados de la elección de los 160 miembros de las diez comisiones conciliares.

Sin embargo, como la sesión es secreta, no se ha podido recoger ninguna indicación sobre el resultado de la votación del pasado martes. Unicamente se ha podido saber que los Padres conciliares que han votado para esta elección, se elevan a 2.430.

Se espera que el resultado de la elección sea hecho público poco después de que dé fin la sesión secreta de hoy.

Previamente al comienzo de la Congregación General de esta mañana, fué acordonada la Plaza de San Pedro, con el objeto de impedir la entrada al público. La Plaza estaba desierta, a excepción de las decenas de automóviles y autobuses multicolores, destinados a llevar a los Padres conciliares, que se hallaban aparcados a ambos lados de la Columnata de Bernini.—Efe.

FINALIDAD DE LA OFICINA ESPAÑOLA DE INFORMACION

Roma, 20. — En los locales de la Oficina española para la información del Concilio, se ha celebrado un acto presidido por el arzobispo de Zaragoza y secretario de la Conferencia de Metropolitanos, monseñor Morcillo, designado por el cardenal primado como enlace de esta Oficina con el Episcopado español. Han asistido también en representación de todos los miembros del Episcopado, el arzobispo de Granada y el obispo de Santander. Hallábanse presentes todos los periodistas españoles acreditados en Roma y el consejero de Prensa de ambas Embajadas.

Huéspedes de honor eran varios importantes exponentes de Prensa extranjera, entre ellos los periodistas y jefes de servicio de documentación de oficinas similares de Holanda, Francia, Suiza, Estados Unidos, Alemania, Bélgica, Sudamérica. Estaban igualmente invitados representantes de grandes publicaciones norteamericanas como Life y Time y de emisoras de radio europeas.

Pronunció unas palabras para explicar a los presentes el alcance y finalidad de dicha Oficina, monseñor Jesús Irribaren, que se halla al frente de ella, juntamente con don Antonio Montero y don Angel Orbegozo.

La Oficina realiza diferentes servicios de prensa y documentación. En el primer aspecto publica diariamente un boletín de noticias recibidas directamente de España, para repartir entre todos los obispos españoles. Distribuye, asimismo, en los centros donde residen los miembros del Episcopado español, los principales periódicos de Madrid y provincias, que se reciben por vía aérea. Por último, debe informar a la Prensa española sobre el desarrollo del Concilio.

El servicio de documentación que realiza tiene un doble aspecto. Por una parte facilitar a los obispos españoles la documentación necesaria que vaya siendo exigida por el desarrollo de las tareas conciliares; por otra parte, cuando haya una posición peculiar de España sobre cuestiones concretas, facilitará informes concretos y datos estadísticos relacionados con esas cuestiones a los obispos extranjeros, redactando este servicio en diversos idiomas.

Sirve también la Oficina como punto de reunión de obispos españoles con periodistas extranjeros, de obispos extranjeros con periodistas españoles y de obispos y periodistas españoles entre sí.

Los asistentes al acto recorrieron las distintas dependencias de la Oficina, quedando gratamente impresionados por el montaje y funcionamiento de la misma.

Al final fueron obsequiados con un vino de honor.—Efe.

MENSAJE DE PAZ

Ciudad del Vaticano 20. — En la Congregación General del Concilio de esta mañana, se ha leído —según rumores no confirmados— un mensaje de paz y de caridad de la Iglesia al mundo entero.—Efe.

REUNION DE SUPERIORES GENERALES DE LAS ORDENES RELIGIOSAS

Ciudad del Vaticano, 20. — Confirmando la proposición del Padre Janssens, prepósito general de la Compañía de Jesús, a los superiores-generales de las órdenes religiosas, que participan en el Concilio, se afirma que el pasado domingo, los citados superiores generales se reunieron durante cuatro horas.

Tal reunión fue presidida por el Padre A. Sepinski, general de los franciscanos quien desde el año pasado, ha sustituido al Padre Janssens en la presidencia de la conferencia de superiores generales, y que la desempeñó durante tres años, renunciando a ella por motivos de salud.

Al parecer, en el curso de esta reunión han intercambiado puntos de vista acerca de los temas concernientes a los religiosos que han de ser discutidos en el Concilio. Teniendo en cuenta el elevado número de padres conciliares que pertenecen al clero regular, se comprende el interés e importancia de una coordinación de actitudes.—Efe.

El ministro de Obras Públicas clausura la IV Reunión mundial de Carreteras

Madrid, 20.—El ministro de Obras Públicas, general Vigón, ha clausurado los trabajos de la IV Reunión Mundial de Carreteras. Llegó al Instituto Nacional de Industria, sede de la Conferencia, acompañado por los directores generales de Carreteras y Ferrocarriles y secretario general técnico y fué recibido por el gerente del I. N. I., Sirvent y personalidades de la I. R. F. y de la Asociación Española de la Carretera. Daban guardia de honor miembros de la Policía Municipal en traje de gala.

Después de recorrer las instalaciones de la Reunión, dió comienzo el acto de clausura. Intervinieron como oradores los presidentes de las delegaciones extranjeras, cerrando el acto el ministro de Obras Públicas, que declaró clausurada la IV Reunión Mundial de la Federación Internacional de Carreteras.

La actual campaña naranjera

Puede dar más rendimiento que la pasada

Villarreal de los Infantes (Castellón), 20. — En vísperas de dar comienzo la campaña naranjera 1962-63 los medios naranjeros de la zona, estiman que la próxima cosecha será más reducida que la anterior.

No obstante, como la fruta se halla en mejores condiciones de calidad y presentación que la de la anterior cosecha, puede dar más rendimiento que la pasada.

En los medios naranjeros se afirma que esta excelente calidad y presentación de la fruta, se debe a la labor orientadora del Servicio de Extensión Agrícola, por medio de sus agencias comarcales, habiendo seguido los cosecheros, con interés, sus orientaciones y asesoramientos.

Las industrias auxiliares de agrios, tales como los almacenes envasadores, papelerías y fábricas de envases se preparan para acometer prontamente las labores que se derivan de la recolección del dorado fruto.

NORMALIDAD EN LA VENDIMIA EN MEDINA DEL CAMPO

Medina del Campo, 20.—Se realizan con toda normalidad las operaciones de la vendimia, que están muy adelantadas y que han terminado en algunos términos de la comarca. El fruto es de excelente calidad y la cosecha es abundante.

También se efectúan las operaciones de la sementera, especialmente la del trigo. El centeno, algarrobas y vezas, debido a las lluvias y al buen tiempo reinante, han comenzado ya su nacimiento en perfectas condiciones.

Los cultivos de remolacha y de maíz están en buenas condiciones, especialmente las de regadío.—Cifra.

FINALIZARON LAS OPERACIONES DE LA VENDIMIA EN LA SOLANA

La Solana (Ciudad Real), 20.—Han terminado las operaciones de la vendimia en esta zona. Casi toda la uva se vendió a Valdepeñas y a Manzanares y su último precio fue de 2'05 pesetas el kilo. La graduación osciló entre once y medio y doce grados.—Cifra.

SEGUROS
INCENDIOS
ACCIDENTES
VIDA
AHORRO Y PREVISION
COSECHAS
GANADOS
EDUARDO CALDERON MARTINEZ
DE AZCOITIA
PALENCIA

A primeros de año, nuevo intento estadounidense para alcanzar la Luna

Rusia lanza un nuevo satélite artificial, el "Cosmos XI"

Cabo Cañaveral, 20.—El satélite lunar norteamericano que quedó «muerto» poco después de haber sido lanzado al espacio el pasado jueves, continúa hoy su viaje hacia la Luna, mientras los científicos han iniciado los preparativos para realizar otro intento a principios del próximo año. —Efe.

EXITO DE UN PROYECTIL DIRIGIDO «ATLAS»

Cabo Cañaveral (Florida), 20.—Un proyectil dirigido tipo «Atlas F», el más potente de cuantos poseen los Estados Unidos y que puede ser equipado con cabeza de guerra atómica, ha realizado con éxito un vuelo de 8.000 kilómetros, cayendo en el Atlántico.

Un representante de las fuerzas aéreas ha manifestado más tarde que se han conseguido todos los objetivos que se perseguían con la prueba. —Efe.

NUEVO SATELITE RUSO

Estocolmo, 20.—La Unión Soviética ha lanzado con éxito, hoy, un nuevo satélite artificial, el «Cosmos XI», en su actual serie de pruebas espaciales, según informa desde Moscú la agencia Tass.

Radio Moscú dijo que el satélite lleva aparatos científicos «destinados a continuar la exploración del espacio exterior», de acuerdo con el programa anunciado en marzo pasado, cuando fué puesto en órbita el "Cosmos I».

Se trata del segundo satélite lanzado por los soviets en los últimos cuatro días. El «Cosmos X» fue disparado el miércoles.

La agencia Tass señala que el «Cosmos XI» lleva, además de los instrumentos habituales en esta serie de satélites, un sistema radiotelemétrico de varios canales e ingenios radiotécnicos para «la medición de órbitas».

Está equipado con un transmisor de onda ultracorta que trabaja en las frecuencias de 20.005 y 90.002 megaciclos.—Efe.

NUEVA EXPLOSION NUCLEAR NORTEAMERICANA

Honolulú (Hawai), 20. (Urgente).—Los Estados Unidos han hecho estallar anoche (hora del Pacífico) una bomba nuclear de baja potencia a 48 kilómetros de altura sobre el Pacífico.

El ingenio fue detonado a las 10'30 de la noche (hora de Hawai) —9'30 de la mañana (hora española)— sobre la isla Johnston.

La prueba de hoy fue aplazada durante media hora a consecuencia del mal tiempo en la zona de lanzamiento.—Efe.

NO-DO DE SUCESOS

A 291 millones de pesetas ascienden los daños de las inundaciones en Castellón

Un niño, jugando, causa gravísimas quemaduras a su hermanita

Un diplomático checo de la ONU mata a su esposa y se mata cuando iba a ser detenido

A 291 MILLONES DE PESETAS ASCIENDEN LOS DAÑOS EN CASTELLON

Castellón de la Plana, 19.—En 291 millones de pesetas han sido estimados los daños totales que las pasadas inundaciones han causado a la ciudad y provincia.

Los daños en el campo han sido los más importantes ya que se han visto afectadas 14.171 hectáreas, con pérdidas de cosechas, tierras erosionadas y otros desperfectos por acumulación, elevándose en este sector agrícola a 228 millones de pesetas.

En el sector industrial, las pérdidas se calculan en más de ocho millones de pesetas. Completándose el resto hasta la cifra de 291 millones, en carreteras, ganadería y servicios municipales.

El número total de familias damnificadas es de 237, que suman 901 personas.—Cifra.

UN NIÑO, JUGANDO, CAUSA GRAVES QUEMADURAS A SU HERMANITA

Pontevedra, 19.— Un niño de corta edad, que se hallaba en casa con su hermana Rosario Gómez Santiago, de 7 años, mientras sus padres estaban trabajando, se entretuvo en encender cerillas y arrojarlas sobre su hermana. Una de ellas prendió fuego en las ropas de Rosario y entonces el pequeño salió a la calle dando gritos. Acudieron su madre y otras vecinas, que encontraron a la niña envuelta en llamas. Trasladada rápidamente a una clínica de urgencia de esta capital, calificaron su estado de desesperado.—Cifra.

UN DIPLOMATICO CHECO DE LA ONU MATA A SU ESPOSA, MATANDOSE CUANDO IBA A SER DETENIDO

Bethechem (Estado de Pensylvania, EE. UU.), 19.—Ha fallecido en el hospital a consecuencia del disparo se hizo a sí mismo el diplomático checoeslovaco que asesinó a su esposa en la sede de la misión de su país en las Naciones Unidas.

El diplomático en cuestión, Kaarel Zizka, se disparó un tiro de pistola automática en la cabeza después de haber estado huyendo de la policía que lo perseguía en automóviles a través de una carretera de cuarenta kilómetros por la carretera que atraviesa los estados norteamericanos de Nueva York y Pennsylvania a velocidades de 150 kilómetros por hora. Zisca, agregado a la embajada checa en la ONU, salió ayer de la sede de la misión, subió a un automóvil de la representación, un «Cadillac» color negro, después de haber dado muerte a su mujer y escapó hacia el interior de los Estados Unidos. La policía, sobre aviso, puso a los coches patrulleros en su persecución, hasta que estos le dieron caza en la autopista, en un punto cercano a Easton, población del estado de Pennsylvania. Durante la persecución, los agentes de la autoridad le hicieron varios disparos, primero de aviso, luego a dar, alguno de los cuales alcanzó al fugitivo. El respondió al fuego y luego se hizo a un lado de la autopista, parando el coche que conducía.

Karel Zizka ha expirado hoy, a la 1'20 de la mañana (14'20 hora española) en el hospital de Saint Luke, en Bethelehem, estado de Pennsylvania, donde había sido internado, con graves heridas de bala.

Al final de su persecución, en el anochecer del día de ayer, cuando apareció su «cadillac» en la cuneta de la carretera, la policía que le perseguía, bajo el mando del cabo Urditi descendió de los coches policiales, pistola en mano, los agentes se encaminaron al coche del diplomático. El cabo de los guardias ante la resistencia que estaba dispuesto a ofrecer el fugitivo, le hizo un disparo de revólver y le dió en un hombro. Entonces, Zizka, empuñó su pistola y se disparó un balazo en la cabeza.—Cifra.

ROBO UN MOTOCARRO Y SE MATO CON EL

Pontevedra, 19.—Comunican de Villanueva de Arosa que dejó de existir Angel Núñez Vázquez, que días pasados, conduciendo un motocarro, se cayó al mar desde el muelle de aquella localidad, resultando gravemente herido.

El fallecido era obrero de una fábrica en la que penetró antes de la hora del trabajo, apoderándose del vehículo a pesar de no tener carnet de conducir y se fué hasta el lugar donde ocurrió el accidente.

La víctima contaba 17 años de edad y era vecino de Deiro.—Cifra.

CINCO HORAS HA DURADO UNA TORMENTA EN LEBRIJA

Lebrija, 19. — Una fuerte tormenta, con gran aparato eléctrico y tornados, que ha durado más de cinco horas, ha inundado las calles en algunos barrios. Juana González, que es muda, fué salvada por la brigada de policía municipal, cuando se hallaba en grave riesgo de ahogarse con un hijo suyo de ocho meses.—Cifra.

UN MIEMBRO DE LA OAS DETENIDO A DISPOSICION DE LA DIRECCION GENERAL DE SEGURIDAD

San Sebastián, 19.—Se encuentra a disposición de la Dirección General de Seguridad un individuo, de nacionalidad francesa, que pasó clandestinamente la frontera el pasado lunes y que fué detenido por la Guardia Civil en el puesto de la Atacla, en el término municipal de Irún.

Declaró que había nacido en Orán, en 1931 y que su nombre es Jean Gamlin, que era teniente de aviación y activista en la OAS, por lo que pedía asilo político. Posteriormente, interrogado en San Sebastián por la policía, se desdijo de lo que anteriormente había declarado, manifestando que no podía dar su verdadera identidad por no perjudicar a otra persona que le había ayudado en su huida de Francia, donde cumplía una condena como miembro de la OAS, y que había sido descubierto haciendo propaganda subversiva y prácticas con armas. —Cifra.

UN CAMION ARROLLADO POR EL TREN

Lérida, 19.—El tren ligero procedente de Zaragoza arrolló a las nueve y media de la noche, en el paso a nivel de Raimat, al camión matrícula de Murcia 4.894. Resultó muerto el conductor, Carmelo Palomares González, residente en Barcelona, y con heridas de carácter menos grave el propietario del vehículo Manuel Romero Plaza, de 50 años, domiciliado en la calle de Santa Florentina, 2, de Cartagena.—Cifra.

A LAS 12 CONTINUABA EL INCENDIO

Cádiz, 19.—A las doce de la noche continuaba el incendio en la bodega número 2 del buque mercante norteamericano «Excalibur», atracado en el muelle comercial.. No obstante haber sido cerrada herméticamente dicha bodega, no se ha podido atajar el fuego, a pesar de los auxilios prestados por los servicios de la base naval hispano-norteamericana de Rota. Existe la impresión de que no habrá otro recurso que proceder a inundar la bodega para evitar que pueda correrse a las inmediatas.—Cifra.

EN UNA CARRETERA LONDINENSE CHOCAN VARIOS VEHICULOS Y MUEREN 10 PERSONAS

Londres, 19. — Diez personas han resultado muertas y once gravemente heridas, en un choque ocurrido en la carretera nacional A-38 en el que se han visto envueltos varios vehículos, según informa la policía.

Uno de los vehículos, un autobús, transportaba empleados de la Defensa Civil, que resultaron ilesos, y que inmediatamente corrían en ayuda de las víctimas.—Efe.

SE DERRUMBAN VARIAS CASAS EN EL ARRABAL ROIG DE ALICANTE

Alicante, 19. — Los recientes temporales han repercutido de forma sensible en la zona del arrabal Roig, donde algunas casas en muy mal estado se han derrumbado. Afortunadamente no ha habido desgracias personales aun cuando sus moradores han tenido que ser evacuados, habiendo podido salvar sus enseres. Las autoridades han intervenido rápidamente tomando toda clase de seguridades.

El agua ha penetrado, incluso, a través de muros muy espesos. —Cifra.

ATROPELLADO Y MUERTO POR UN TRANVIA

Alicante, 19.— Manuel Ramos Blanco, de 84 años, natural de Guardamar, ha sido atropellado por un tranvía en la Avenida de Alcoy, de esta ciudad. Parece ser que no advirtió la presencia del tranvía. Resultó muerto en el acto.—Cifra.

FUEGO A BORDO DE UN BARCO NORTEAMERICANO ATRACADO EN CADIZ

Cádiz, 19.—A última hora de la tarde se inició un incendio a bordo del buque norteamericano «Excalibur», que se hallaba atracado al muelle comercial, frente a la estación frigorífica. El fuego se inició en la bodega 2, en la que se hallaba depositada bastante cantidad de correspondencia. Inmediatamente se dió conocimiento al comandante militar de Marina, quien se personó a bordo en unión del consignatario del buque y del práctico de servicio. Se procedió a inyectar en la bodega siniestrada gran cantidad de ácido carbónico, quedando herméticamente cerrada para evitar la propagación. Fueron avisados los servicios del parque de bomberos de Cádiz y auxilios de la base naval de utilización hispanoamericana de Rota, personándose los servicios correspondientes de la misma. Por ahora no es de temer que el fuego se propague a otras dependencias del barco. Este, que desplaza 9.644 toneladas. Viene periódicamente al puerto de Cádiz, al que había llegado a las seis de la mañana procedente de Nueva York; a las once de la noche iba a zarpar con destino a Barcelona. El incendio continuaba a las diez de la noche, aunque con tendencia a aminorar.—Cifra.

GRAVISIMAMENTE HERIDO AL SER COCEADO POR UNA YEGUA

Jerez de la Frontera, 19.—Ha resultado con lesiones gravísimas Pedro Cabeza de Vaca González, de 49 años, al ser coceado por una yegua cuando trabajaba en la retirada de paja en el rancho «Vega de los Pérez». La yegua le golpeó entre los ojos y resultó con fractura de la órbita izquierda y graves lesiones en el lado derecho.—Cifra.

ARROLLADO Y MUERTO POR EL TREN

León, 19.—Luis Regueros Granjas, de 50 años, fué arrollado y muerto por el tren en el kilómetro 259 de la vía férrea Palencia-La Coruña, entre las estaciones de Dehesas y Toral.—Cifra.

DOCTOR LEDO
ENFERMEDADES DE LA PIEL
Consulta de 9 a 1
Núñez de Arce, 4. Telf., 2540
VALLADOLID

Lavadoras - Cocinas - Butano
Frigorífico Neveras
Las mejores marcas
con mejores precios
Casa Bernardo Valladolid
Colón, 25 Teléfono 33-77
Palencia

†

LA SEÑORITA

Milagros Mena Campos

Falleció en Palencia el día 19 de Octubre de 1962
A los 29 años de edad
Después de recibir los S. S.
D. E. P.

Su apenado padre Teódulo Mena; hermanos Elisa, Millan (camarero), Anastasio y Teódulo; hermanos políticos Balbino Tesedo Felisa Martín, Alejandro Roldán y Elena Gibaja; tíos, sobrinos, primos y demás familia,

Suplican una oración por el eterno descanso de su alma.

Funeral: Lunes día 22, a las nueve y a continuación la Misa de familia.
Iglesia Parroquial: San Lázaro.
Casa mortuoria: C. Barrantes número 11.
EL OCASO, S. A. Hontiyuelo

Óptica Kristal
OPTICO DIPLOMADO
MAYOR, 107

PEONES
Se necesitan en las obras de saneamiento del Barrio del Cristo, en esta Capital

¡¡ATENCION!!
SEÑORAS Y SEÑORITAS
Preciosos sombreros, tocados, tules, coronas. Ultimas novedades.
JULITA
LA CASA DE LAS NOVIAS

AVICOLA-CALIFORNIA
POLLITOS DE UN DIA

República Argentina núm. 12 Tel. 2188
PALENCIA

INVICTA
Radio
INTER
Distribuidor:
Casa Bernardo Valladolid
Colón, 25 Teléfono 33-77
Palencia

MOTOS-DUCATI
Exposición — Ventas
Facilidades
RAFOLS - Estación, 13. Valladolid

Doctor Angel Casas
MEDICINA INTERNA
Mayor, 3 Consulta
Tel. 1943 de 11 a 1

POMPAS FUNEBRES
Hontiyuelo
CASA FUNDADA EN EL AÑO 1880
Mayor, número 134. Teléfonos: 1707, 1583, 1856, 3060, 1749.—PALENCIA

†

EL SEÑOR

D. Claudio Arroyo Baños

Falleció en Palencia el día 19 de octubre de 1962
a los 80 años de edad
Habiendo recibido los S. S.
D. E. P.

Sus desconsolados hijos Anastasio, José, Abilia, Consuelo, Elías y Luisa Arroyo Castellanos; hijos políticos María Calvo, Pilar Martín, Santiago Manovel, Benito Masa, María del Amo y Víctor Abejón; hermana Consuelo; hermano político Deogracias Castellanos; nietos, bisnietos y demás familia,

Suplican a sus amistades una oración por el eterno descanso de su alma.

Funeral: Lunes, día 22, a las ocho y media.
Misa de familia: A continuación.
Iglesia Parroquial: María Estela.
Casa mortuoria: Camino la Miranda, 2.
Pompas Fúnebres: «CRESPO»

VIAJANTE
Experimentado con carnet de conducir necesita importante Empresa de Maquinaria Agrícola, para trabajar esta provincia. Buena remuneración y comisiones. Absoluta reserva para colocados. Escribir a mano con historial y fotografía a ALAS. Referencia 200. Colón, 51. PALENCIA

Balanzas - Básculas «ARISO»
Distribuidor:
Casa Bernardo Valladolid
Colón, 25 Teléfono 33-77
Palencia

M.C.D.2022

Dirección General de Carreteras y Caminos Vecinales
MADRID

Hasta las 13 horas del día 10 de noviembre de 1962, se admitirán en la Sección de Contratación y Asuntos Generales de esta Dirección General, y en la Jefatura de Obras Públicas de Palencia, proposiciones para optar a la subasta de las obras siguientes:

DESIGNACION DE LA OBRA	Presupuesto de contrata	Plazo de ejecución	ANUALIDADES 1962	1963
Enlace de la C. L. P-240 camino de Osorno a Saldaña, con la C. N.-120 de Logroño a Vigo	2.574.721'07	31-12-63	500.000'00	2.074.721'07

Cuanta información se desee adquirir con relación a esta subasta, podrá obtenerse en referida Sección de Contratación y Asuntos Generales del Ministerio de Obras Públicas, Edificio de los Nuevos Ministerios, en Madrid, o en la Jefatura de Obras Públicas de Palencia (General Goded, 43), durante los días y horas hábiles de oficina.

Banco de Santander

FUNDADO EN 1857

Capital totalmente desembolsado ... Ptas. 200.000.000

Reservas ..... » 536.000.000

CAJA DE AHORROS

SERVICIO ESPECIAL DE TELETIPO PARA LA MAYOR RAPIDEZ DE LAS OPERACIONES

(Aprobado por la Dirección General de Banca, Bolsa e Inversiones, con el número 3.795)

Dietario

Domingo 20 de Octubre de 1962

XIX de Pentecostés
(Día de las Misiones)

SANTORAL. — Santos: Hilarión, abad; Ursula y comps., vírgenes; Asterio, presbítero; Dasio, Zótico, Cayo mártires; Viator, obispo. (Misa: Del Domingo. Color: Verde).

REFRAN: Aquel va sano, que anda por el llano.

EL TIEMPO EN PALENCIA

Barómetro: A las 18 de ayer, 702'0. A las 8 de hoy, 702'1. — Temperaturas: Máxima de ayer, 17'4. Mínima de hoy, 7'0. — Dirección del viento: A las 18 de ayer, N. E. A las 8 de hoy, N. E. Humedad relativa media, 70 por 100.

EFEMERIDES. — 1861: Nace en Palencia el pintor Asterio Mañanós. — 1621: Rodrigo Calderón perece en el cadalso. — 1790: Nace Lamartine. — 1805: Batalla naval de Trafalgar, donde mueren Nelson y Churruca. — 1807: Nace el compositor Eslava. — 1833: Nace Alfredo Nobel, inventor de la dinamita. — 1879: Edison inventa la lámpara incandescente.

VIAJANTE

que sepa conducir, muy introducido en mercerías y géneros de punto, precisa importante almacén del ramo para León y Galicia. Dirigirse al núm. 382. Publicidad Elso. Gral. Franco, 15. PAMPLONA

RELIGIOSAS

SECRETARIADO DIOCESANO DE MISIONES

DOMINGO DEL DOMUND

Para solemnizar este domingo misional, el Secretariado diocesano de Misiones dedicará los cultos de la tarde a rogar a Dios por la conversión del mundo infiel. A las siete y cuarto, Santo Rosario; a continuación Misa con sermón, predicado por el M. I. señor don Zacarías Gama, dignidad de Maestrescuela de la S. I. Catedral, terminándose con la solemne exposición y reserva, que hará el Iltmo. señor Vicario General del Obispado. En la Misa se hará la colecta para Propagación de la Fe mandado por Su Santidad y por nuestro Excmo. y Rvdmo. Prelado.

Los cultos se celebrarán en la iglesia de Nuestra Señora de la Calle.

Unámonos en fervorosa oración pidiendo a Dios por la conversión de los infieles, para que el nombre de El corra por toda la tierra y sea por todos engrandecido.

El Director Diocesano

ASOCIACION DE SANTA RITA DE CASIA

Celebrará sus cultos mensuales en la Iglesia Conventual de las Religiosas Agustinas Recoletas, el lunes, 22 de los corrientes, con Misa de Comunión, a las ocho y media de la mañana, y Ejercicio Eucarístico a las seis y media de la tarde.

BERLINA CITROËN 2 C.V.

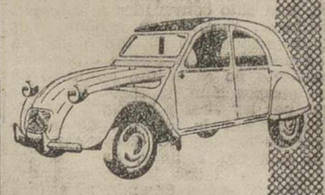

EL VEHICULO UTILITARIO DE 4 PLAZAS, QUE LE PERMITE VIAJAR POR TODAS LAS CARRETERAS Y CAMINOS DE ESPAÑA, CIENTOS DE KILOMETROS EN UNA SOLA JORNADA, SIN CANSANCIO, CON LA COMODIDAD DE UN AUTOMOVIL GRANDE, Y UN CONSUMO DE 5 LITROS DE GASOLINA EN 100 KILOMETROS.

SU CARROCERIA ES FUNCIONAL, SU TECNICA ES MARAVILLOSA, Y SU CONFORT INIMITABLE CON CALIDAD INTERNACIONAL.

Concesionario Exclusivo: FELIX DEL PASO

DIARIO DE AVISOS

FARMACIAS DE GUARDIA.—Durante la semana están de guardia las siguientes farmacias:

ZONA NORTE: La de don Gonzalo Massa Rodríguez (Hermanos López Francos, 3).

ZONA SUR: La de don Antonio de Fuentes Tapis (Mayor, 84).

Independientemente, permanecerá de guardia permanente, la farmacia de don Anastasio Arenal (Paseo del Otero, 91).

REGISTRO CIVIL

NACIMIENTOS. — José Liquete Macho, de Gonzalo y María Piedad; José María Lérida Arias, de Jesús y María; Juan Carlos Villamediana González, de Agustín y María Cruz; Antonio Amor Reglero, de José María y Florencia.

MATRIMONIOS. — Javier Encinas Vitores, de Palencia, con Encarnación González Tejero, de Autillo de Campos; Heliodoro Francisco de Castro Renedo, de Villanueva del Río, con Victorina Ruiz Padierna, de Villalcón; Angel Núñez Mata, de Villaviudas; con María del Pilar Alonso Gallego, de Palencia; José Luis Guantes Guantes, de Grijota, con María Jesús García Soto, de La Serna; Angel Gutiérrez Ibáñez, de Revilla de Campos, con Milagros Estébanez Blanco, de Revilla de Campos.

DEFUNCIONES. — Marta Inclán Bellota, de 70 años, casada, Primera Travesía Ciudad Jardín; Claudio Arroyo Baños, de 80 años, viudo, Camino de la Miranda, núm. 2; Milagros Mena Campos, de 29 años, soltera, Barrantes, núm. 11; Florencia Aparicio Ruiz, de 76 años, viuda, Casas del Hogar, núm. 5.

CUPON PRO CIEGOS

Lista del número premiado del Cupón Pro Ciegos, correspondiente al sorteo celebrado el día 19 de octubre de 1962.

Premiado con 250 pesetas, número 611. Premiados con 25 pesetas, todos los números terminados en 11.

4 RAZONES PODEROSAS POR LAS QUE VD. DEBE COMPRAR MANTAS "DAVID"

1.ª Porque duran varias generaciones, si bien en principio el desembolso es mayor, en corto plazo se dará cuenta que son baratísimas.

2.ª Porque tienen un poder calorífico infinitamente mayor que las que más de la competencia.

3.ª Porque son de lana, que es lo bueno, sano y económico.

4.ª Porque las mantas "DAVID" las fabrica la firma de solera DAVID RODRIGUEZ, S. A.

Ventas en fábrica, mayor y detall.

David Rodríguez, S. A.

Batán de San Sebastián, número 19.

DAVID PALENCIA

LETRAS DE LUTO

—La familia de D. José Useros Casas (q. e. p. d.), participan a sus amistades, que la Misa de funeral por el alma del finado, se celebrará el próximo martes día 23, a las diez y media de la mañana en la iglesia parroquial de San Lázaro, y el novenario de rosario, que comienza el lunes 22 en la misma parroquia, a las 7'30 de la tarde, se aplicará en sufragio de su alma.

Confortada con los Santos Sacramentos, ha entregado su alma a Dios en Palencia doña María Inclán Bellota, de 70 años. De natural afable y bondadoso, la finada gozó de generales respetos y aprecios. Testimoniamos nuestro pésame a su desconsolado esposo don Baldomero Antolín Expósito; hijos María Juan, Pedro, Isidoro, Pilar y Angel Antolín Inclán; hijos políticos, hermanos Julia y Julio Inclán Bellota; hermanos políticos, nietos, sobrinos y demás familia.

—Cristianamente, ha fallecido en Palencia la señorita Milagros Mena Campos, de 29 años de edad. Adornaban a la finada excelentes virtudes personales, que le hicieron merecer muchos afectos.

Expresamos nuestra condolencia a su apenado padre don Teódulo Mena; hermanos, Elisa Millán, Anastasio y Teódulo; hermanos políticos, tíos, sobrinos, primos y demás parientes.

—A la avanzada edad de 80 años, ha dejado de existir en Palencia, tras recibir los Auxilios Espirituales, don Claudio Arroyo Baños. Por su laboriosidad y trato caballeroso, el finado era muy apreciado.

Hacemos patente nuestro sentimiento a sus desconsolados hijos Anastasio, José, Abilio, Consuelo, Elías y Luisa Arroyo Castellanos; hijos políticos, hermana Consuelo, hermano político, nietos, biznietos y demás familiares.

BOLSA Y FINANZAS

BREVE RESUMEN DE LA SEMANA BURSATIL

Información facilitada por el BANCO DE BILBAO

BOLSA DE MADRID — Cotizaciones

	12-10	19-10	Dfs.
Exterior	636	635	— 1
Central	941	939	— 2
Banesto	1.115	1.110	— 5
Hispano	873	870	— 3
Rural	310	303	— 7
Popular	712	707	— 5
ELECTRICAS			
H. Española	356	356	=
Cantábrico	203	202	— 1
Nansa	161	159	— 2
Sil	260	259'75	— 0'25
Sevillana	222'75	218'25	— 4'5
Madrileña	241	246'5	+ 5'5
FECSA	268	268	=
Fenosa	293	293	=
Leonesas	204	199	— 5
Chorro	179	177	— 2
R. Zaragoza	176	171'5	— 4'5
SIDEROMETALURGICAS			
A. FF. CC.	261	255	— 6
M. y Cons.	133'5	131	— 2'5
Metálicas M.	45	44'5	— 0'5
Seat	282	285	+ 3
Fasa	590	590	=
S. Bárbara	115	112	— 3
A. Hornos	215'5	216	+ 0'5
Santa Ana	92	92	=
MINERAS			
D.-Felguera	176	178	+ 2
Rif	546	550	+ 4
Guindos	84	84	=
Ponferrada	843	848	+ 5
QUIMICAS			
I. Aragonesas	236	235	— 1
Explosivos	343	359	+ 16
Petróleos	599	603'5	+ 4'5
H.-Nitro	167	168	+ 1
P. Reunidas	188	188	=
CONS. E INMOBILIARIAS			
Drag. y Cons.	320	313	— 7
U. Metrop.	835	813	— 22
I. Metrop.	174	172	— 2
Urbis	86	88	+ 2
Hidrocivil	111	109	— 2
E. de los Reyes	40	39	— 1
ALIMENTACION			
Ebro	592	577	— 15
El Aguila	720	731	+ 11
Azucarera	234	230	— 4
TEXTILES			
Felasa	122	125	+ 3
Sniace	355	358	+ 3
VARIAS			
Campsa	199	199'75	+ 0'75
Cons. N. P.	142	141	— 1
Tabacalera	241	237	— 4
Telefónicas	229	230	+ 1
Marconi	131	127	— 4
Transmed.	178	179	+ 1
M. Madrid	189	190	+ 1

BOLSA DE BILBAO — Cotizaciones

	12-10	19-10	Dfs.
BANCOS			
B. de Bilbao	980	985	+ 5
B. de Vizcaya	996	999	+ 3
NAVEGACION			
Navegación	290	290	=
Nervión	675	675	=
N. Aznar	168	169'5	+ 1'5
N. Bilbaína	138	135	— 3
Vascongada	147	151	+ 4
QUIMICAS			
P. Española	502	507'5	+ 5'5
Sefanitro	333	329	— 4
Siga	98	98	=
Unquinesa	315	315	=
Resinera	231	230	— 1
Nicas	151	147	— 4
VARIAS			
La Robla	127	124	— 3
Suburbanos	120	119	— 1
Vascongados	126	130	+ 4
Sierra M. O.	285	287	+ 2
C. Lemona	410	409	— 1
Campsa	200	199	— 1
SIDEROMETALURGICAS			
A. Hornos	214	315	+ 1
B. Wilcox	352	350	— 2
Basconia	290	285	— 5
Euskalduna	173	168	— 5
Mondragón	380	380	=
S. Bárbara	116	110	— 6
ELECTRICAS			
Iberduero O.	395	392	— 3
Iberduero P.	384	391	+ 7
Viesgo	236	239	+ 3
R. Zaragoza	176	173'5	— 2'5

BOLSA DE BARCELONA — Cotizaciones

	12-10	19-10	Dfs.
Petróleos	595	601	+ 6
Explosivos	345	352	+ 7
Cros	467	469	+ 2
Maquinista	96	95	— 1
A. Barna	343	343	=
M. Ibérica	1.745	1.735	— 10
C. Metálicos	555	560	+ 5
T. Filipinas	553	560	+ 7
Sansón	420	420	=
Asland	525	527	+ 2
I. Agrícolas	695	700	+ 5

BANCO DE SANTANDER
Fundado en 1857
Banca - Cambio - Bolsa
Caja de Ahorros
Mayor, Pral, 21.—PALENCIA

BANCO DE BILBAO
Banca. — Operaciones de Bolsa. — Pago de negociables de trigo
Mayor Pral., 79. — PALENCIA

anuncios por palabras

Alquileres

PASTOS de hoja de remolacha y alfalfa, arriendo en Husillos, suficientes para 200 ovejas durante tres meses. Facilito albergue, tenadas y paja abundante. Finca La Regalada. Husillos.

SE ALQUILAN habitaciones, calle Mayor, 74, tercero, derecha.

Automóviles

AGENCIA España. Academia de conductores. Enseña a conducir con automóviles nuevos y modernos.

AGENCIA España. Academia de conductores. Carnets garantizados. Don Sancho, 16 (Banco Español de Crédito). Teléfono 22-58.

AGENCIA España. Academia de conductores. Modernísimo sistema de enseñanza. Profesorado competentísimo, clases ininterrumpidas desde las nueve de la mañana.

SE VENDE coche inglés, perfecto estado, año 56, con facilidades pago, de 21 HP. Razón, Sr. C. Rebollar. Mayor, 4.

ALQUILER automóviles sin conductor. Servicio Renault. Casado Alisal, 29. Teléfono 3564.

VENDO furgoneta Opel, 9 HP., metálica, toda prueba, barata. Teléfono 1751.

¿QUIERE vender su camión, turismo o tractor? Deposítelo en «Feria del Automóvil». Carretera Valladolid (Parador del Rey). Burgos. Consúltenos condiciones.

Compras

COMPRO baterías, cubiertas, trapos, chatarra, papel. Dr. Cajal, núm. 3. Teléfono 3805.

Enseñanzas

SE DAN clases ingreso, primero y segundo de Bachillerato, domicilio Mercería Suca.

Fincas

VENDO casa céntrica, tres plantas, seis viviendas, buena producción. Teléfono 3343.

VENDO piso libre, próximo nueva Normal, facilidades. Diagonal, 18.

SE VENDE casa en Los Tres Pasos. Razón, Francisco Franco, grupo 206, 24. Teodoro Rodríguez.

VENDO casa, llave mano, dos viviendas, amplio local, 200 m.2, corral. Gatos, 10. Palencia.

SE VENDE casa con terreno de regadío. Baños de Cerrato. Dionisio Camino.

SE VENDE piso nuevo, céntrico, exento. Plaza Santa Bárbara, núm. 12.

PISOS muy alegres por su emplazamiento, con fachada a plaza y esquina orientada al Sur y al Poniente, normalmente de precio y pago en 5 y 10 años. Aragón. Plaza Mayor, 6. 1.º.

VENDESE casa y pisos libres, céntrico. Informes, esta Administración.

VENDO casa libre de inquilinos, calle Valentín Calderón. Informes, Plaza de Cervantes, 1, primero, derecha.

Ganados y aves

SE VENDEN tres cerdos media ceba. Villalobón. Arsenio Mota.

VENDO macho 3 1/2 años, 4 dedos. Emiliano Manuel. Baños de Cerrato.

SE VENDEN cerdos al destete. Calle Barrigón, 39. Facundo Durántez. Venta de Baños.

VENDO ganado mular de trabajo, elegir entre tres. Honorio Acosta. Valdespina.

VENDO cerdos destete y cebón. Calle Navarra, 54.

POLLITAS Vancrest, la mejor ponedora, todas edades. Pollos carne faenados. Comercial Avícola. República Argentina, 16. Teléfono 2519.

OVEJAS vida, vendo. Mutual Agraria. Trompadero.

GRANJA Jácaro, cerdos destete.

VENDO cerdos destete. Obispo Fonseca, núm. 3, tercero.

TERNEROS: Criadlos (sin leche), con «Papilla Lechal». Vda. Bernardo Alonso. Don Sancho, 9.

SE VENDE macho de 8 años, diez a doce dedos. Villamuriel de Cerrato. Germán o Epifanio Meneses.

SE VENDEN terneros para suero. Avenida Viñalta. Angel Medina.

VENDO cerdos destete, uno 40 kilos. Prolongación Inés Moro. Julio.

SE VENDEN cerdos al destete. José Villagrá, 1.

VENDO terneros de suero y comiendo. Travesía Santander, huerta. Benjamín de la Cruz.

VENDO vaca cubierta, siete meses. Amelio Martínez. Villalobón.

VENDO novilla a dar segundo parto y cría de seis meses. Alfredo Asensio. Vertabillo.

VENDO terneros para suero. Emilio Martínez. Allende el Río.

VENDO cerdos destete y vaca abocada a parir. Carretera del Monte, 20.

Maquinaria y Reparaciones

ARADOS basculantes marca TRIGINER. El mejor arado para tractor, con vertederas triples. Sembradoras LAMUSA de 7 a 25 chorros con ruedas de goma o hierro. Abonadoras sistema de platos. Almacenes maquinaria Ortega y Ortiz de Zárate.

NEUMATICOS, correas de ventilador, correas trapezoidales. Navamuel. Casado del Alisal, E. Teléfono 1937.

ARADOS de discos y rejas, cultivadores y gradas discos tractor, desgranadoras de maíz, rodillos, rastras, gradas, cortarraíces, vertederas "TRIPLEX", discos, rodamientos, tornillería, aceites y grasas. Almacenes Pinacho.

Pérdidas

EXTRAVIO galga blanca y negra. Barrio del Cristo. Calle Alegría, 4.

Préstamos

HIPOTECAS sobre fincas rústicas, urbanas. Interesés cuatro y medio, tramitación rápida. Absoluta reserva. Tristán. Montero Calvo, 22. Valladolid.

Trabajo

NECESITO sirvienta bien retribuída. Demetrio Polvorosa. Frómista.

SIRVIENTA con informes sabiendo cocina se necesita. Mayor, 10, tercero, derecha.

SEÑOR solo necesita sirvienta. Informes, Bar Casero.

SE NECESITA obrero para el campo que sepa la obligación. Federico Calzada. Venta de Baños.

PEONES, se necesitan. Pedro González. Mancornador, 8.

SE NECESITA chica fija dos personas, buen sueldo. Informes, en esta Administración.

SE NECESITA chica y niñera. Manuel Rivera, 13, segundo, izquierda.

ASISTENTA joven necesito, mantenida. Ciudad Universitaria, 12, chalet.

SE NECESITAN oficiales y peones, buenos destajos. Dragados y Construcciones. Obras Héroes del Alcázar. Frente Fábrica de Armas.

MUJER obrera de 18 a 25 años, necesita industria. Informes, Administración.

NECESITO tornero taller automóviles. Informes, esta Administración.

ENCARGADOS y ayudantes de carreteras y obras públicas, necesita empresa constructora. Dirigirse a "A. G. O.". Carlos III, número 4. Santander. Y Oficina de Colocación.

PRECISA oficial chapista Carrocerías Brasil. Paseo de los Frailes.

AYUDANTE camión necesito. Teléfono 1513.

SE PRECISA vendedor de tractores y maquinaria agrícola, para Palencia y provincia. Escribid con referencias e historial profesional a esta Administración. Imprescindible posea carnet conductor segunda clase.

MATRIMONIO necesita chica. Razón esta Administración.

OBRERO agrícola necesito. Menéndez Pelayo, 1, de 10 a 11.

Traspasos

POR NO poder atender, en pleno rendimiento, en lo más céntrico de Baltanás (Palencia), vendo o traspaso comercio de tejidos con vivienda, comercialmente muy bien relacionado, más de cien fabricantes en exclusiva y muchísima clientela, facilidad de pago. Para más detalles, dirigirse a J. Banegán. El Carmen, 10.

SE TRASPASA bar Los Claveles. Barrio Santa Ana, número 6.

Varios

AZULEJOS de todas dimensiones, colores extenso surtido, precio interesante. Materiales de construcción Pastor. Palencia.

INSTALACIONES completas de cuartos de baño, solicite precios sin compromiso en La Hortensia. 31.

PLACAS uralita, para tejados; decorativas para cuartos de baño, duchas cocinas, fachadas, establecimientos comerciales, etc., inalterables a la humedad y elementos atmosféricos. Uralita. Agencia de Ventas. Avenida José Antonio, 45. Teléfono 1455. Palencia.

VENDO finca regadío, 5 obradas, corte alfalfa, cerca acequia y capital. Cardenal Almaraz, 17.

VENDO corte veza, 3 obradas y media, 3.500 kilos habas, cuba 45 cántaros. Barrio Los Angeles. Martín Crespo. Palencia.

SE NECESITAN dos chicas para bar y mujer para limpieza, buen sueldo y necesito piso que reúna buenas condiciones, pagaría buena renta, proximidades a Estrada, 20, donde se informará.

VENDO casas nuevas libres, con huerta, parcelas especiales para chalet, huerta 12 obradas, facilidades, coche Plymouth 7 plazas, seminuevo, verraco primera calidad, cerdos al destete, cantidad. Frente Colegio Ferroviarios. El Leonés.

SE VENDE cuarto de estar y lavadora, seminuevo. Razón, Matadero Municipal.

Vehículos

SE VENDE tractor «Zetor», de 42 HP., con 750 horas de trabajo, buen precio. Informes, I. Fernández. C/ Alfonso VIII, núm. 1. Palencia.

SE VENDE moto Guzzi, 65 cc. Pablo Martín. Soto de Cerrato.

VENDESE carro par vacas, buen uso. José María Lozano. Sotobañado.

SE VENDE carro de par, Augusto Herrero. Portillejo.

VENDO corte alfalfa y Mobylette. Santiago. Villalobón.

Ventas

CEMENTOS, calidad y precios, "Arroyo". Teléfonos 2062, 3458, 1519.

EN SOTOBAÑADO vendo plantío chopo, madera de frutal y de sauce. Mateo Herrero. Teniente Velasco, 1. Palencia.

SE VENDEN bidones usados. Razón, Queipo de Llano, 1. Oficinas.

VENDO 10 colmenas movilistas fuertes. Informes, esta Administración.

DISPONGO de envases para unas 4.000 arrobas de mosto. Norte provincia. Referencia, teléfono 3572.

VENDO 31 kilos varilla cobre 3 milímetros. Plaza San Pablo. Mercería.

VENDO 25 cargas palomina. Tratar, calle Mayor, 147, tercero. Palencia. Julián González.

BICICLETAS «G A C»

Primera marca española

Distribuidor:

Casa Bernardo Valladolid

Colón, 25 Teléfono 33-77

Palencia

Banco Hipotecario de España

Concede préstamos al interés del 7 por ciento sobre fincas rústicas, cotos, montes y urbanas, en la capital. En las Urbanas de nueva construcción, reformas en estas mejoras y en rústicas, al interés del 4'50 por ciento. Viviendas de renta limitada y el 5 % de préstamos especiales. (Dispone de Cédulas Hipotecarias al 5 por ciento sin impuesto). Pida folletos e informes a su administrador para la capital y provincia, don Teógenes Manuel, en Mayor, 28. Palencia.

Cooperativa Palentina de Transportes "COPATRA"

En cumplimiento de lo preceptuado en el Artículo 30 de los Estatutos Sociales, se convoca a Junta General Extraordinaria a todos los socios, que tendrá lugar en el domicilio social de la Cooperativa, calle Balmes, número 6, el próximo día 28 del mes en curso, a las 10'30 horas en primera convocatoria, y a las 11 horas en segunda convocatoria, con arreglo al siguiente Orden día:

1.º) Lectura y aprobación del Acta de la sesión anterior.

2.º) Financiación y Revisión del Anteproyecto de la Estación de Servicio e instalaciones complementarias.

3.º) Ruegos y preguntas.

Palencia, 18 de Octubre de 1962. EL PRESIDENTE, Mariano López Merino.

AVICULTOR APICULTOR GANADERO

Completo surtido en material para sus explotaciones a precios sin competencia. Solicite catálogo gratis

Ferama Avda. Universidades BILBAO

¡Y a unos precios sensacionales!

Piensos Compuestos:

MARIANO PEREZ, S. A.

C/. Abad Maluenda, 7 BURGOS

OFICIALES - AYUDANTES - PEONES

para obras de construcción en Palencia, se precisan

Construcciones Curjeses

General Mola, 150

Jefatura de Obras Públicas de Palencia

ANUNCIO DE SUBASTA

Hasta las 12 horas del día 10 de noviembre del corriente año se admitirán en la Secretaría de esta Jefatura, proposiciones para licitar a la subasta del arbolado siguiente:

Lote núm. 1.—Formado por 470 árboles situados en ambas márgenes de la C. N.-610 de Palencia a León, entre los kilómetros 16 al 45, con tipo de tasación de 160.000 pesetas

Lote núm. 1.—Formado por 267 árboles situados en ambas márgenes de la C. C.-612 de Palencia a Zamora por Villalpando entre los kilómetros 13 al 32, cuyo tipo de tasación es de 90.000 pesetas.

La subasta se verificará en la Jefatura el 12 de noviembre próximo a las 13 horas.

Todos los gastos, tanto de anuncios, etc., serán de cuenta del adjudicatario.

El Pliego de condiciones, y cuanta información se precise, podrá ser obtenida en esta Jefatura de Obras Públicas (General Goded, 43) durante los días y horas hábiles de oficina.

Palencia, 19 de octubre de 1962.—El Ingeniero Jefe, P. A.,

M.C.D.2022

Mañana 21 de Octubre, Día del "Domund"

¡Las Misiones...?, ¡eso está muy lejos!

Fantasía y espejismo de la distancia

Por Antonio Alamo Salazar

¡Qué lejos están las Misiones...!

He aquí una exclamación que no se traduce en palabras, pero que pesa —como un castillo de indiferencia— sobre los hombros del corazón.

Las Misiones están lejos... Uno coje la frialdad de un mapa, y el dedo o el puntero atraviesan meridianos y paralelos, pinceladas ocres de tierra o matices azules de mar, para señalar nombres exóticos, como Bandiagará, Iquitos, Kayes, Surac...

Esto son las Misiones; aquí, unas religiosas de esta o aquella Congregación; aquí hay un misionero de tal o cual Orden; aquí Dios se expande; aquí la gracia del bautismo desciende sobre pequeños y mayores; aquí está la más alta sembradura para las almas.

Sí, pero...; uno mira la totalidad del mapa, y siente en el corazón —indiferentemente— el escalofrío del latigazo de la distancia. Es entonces la exclamación íntima, sin voces, sin palabras, sin cuerpo:

—¡Qué lejos están las Misiones...!

...Por esta razón las Misiones son algo inédito para muchas personas; aquí encaja bien aquél retazo de filosofía popular, que afirma que no siente el corazón lo que no ven los ojos.

Sucede, en este capítulo del emplazamiento geográfico de las Misiones, lo que a menudo acontece en los hombres, ante el tremendo y definitivo problema del más allá.

...El tremendo mensaje de la distancia.

La distancia, que en el capítulo de la eternidad es algo humanamente incontrolable en el espacio.

—¡Qué lejos está el Cielo...!, anda diciendo muchas veces el corazón, como queriendo justificarse consigo mismo, ante la evidencia de algo íntimo que no está de acuerdo con el Cielo. Y los ojos del alma se echan para arriba, queriendo mirar nubes y azules... y no ver el Cielo.

—¡Qué lejos está el Cielo...!

Sin embargo, el error anda repiqueteando este espejismo de la distancia con el Cielo y con las Misiones.

...Cosas de los corazones, voluntariamente ciegos.

—¿Es que no sabéis que el Cielo está aquí, a vuestra vera, y que podéis paladearlo incluso en vida?, ¿es que ignoráis que el Cielo es la posesión de Dios, y Dios está en una rosa, en una rama, en una gota de lluvia, en un rayo de sol, en el paseo, la plaza, la cocina, el cine, el tren, la oficina o en el silencio de un bolsillo...?

Por eso el corazón se confunde cuando, para justificarse consigo mismo, piensa —sin pensar— en la distancia del Cielo.

...Por eso el alma está en error cuando, al acordarse —sin acordarse— de las Misiones, echa mano de la geografía.

Y es que la distancia no cuenta en estas cosas. ¡Lástima que el hombre no quiera aprender, o ande continuamente olvidando, la cordialidad suave y esperanzada de la doctrina de San Pablo!: vivimos nosotros, pero no somos nosotros los que vivimos, sino que es Cristo quien en nosotros mora; es decir, que yo puedo ser Cristo, porque Cristo puede estar en mí volcado, vertido, derramado por la gracia..., y porque Cristo es Dios, y el Cielo es la posesión de Dios, yo tengo al Cielo en mí cuando vivo en gracia.

¿Dónde están, pues, las distancias?

—¡Qué lejos está el Cielo!...; terrible mentira que el corazón se inventa silenciosamente, cuando le interesa hacerse la idea de un Cielo en lejanía.

¿Y las Misiones, qué...?; otro engaño del espejismo de la distancia.

El pensamiento paulino sigue poniendo el dedo en la llaga; he ahí la rutilante verdad del «cuerpo místico» para fundir en un todo, que siente y vibra, que goza y sufre, que reza y espera al unísono; a ese mismo «cuerpo» pertenecemos los católicos de acá y los católicos de las Misiones (misioneros y misionados); no importa que ellos sean las manos y nosotros los piés; todos los miembros de un mismo «ser» están muy cerca, están fundidos e identificados, porque viven a impulsos del mismo corazón.

¿Es que puede hablarse de distancias geográficas, ante la rotunda realidad de las identificaciones espirituales...?

Las Misiones están allí y acá; en Iquitos y en Palencia; en Kayes y en Madrid; en Bandiagará y en Roma. Las Misiones no son solo el sol tropical y el negrito de blanca dentadura, el peligro y la oración inicial en lengua exótica, el «salakoff» y el hábito blanco. Las Misiones somos también nosotros: tú, oficinista; tú, paseante; tú, estudiante; tú, militar; y yo, y aquél..., siempre que queramos ser «Misión», sintiéndonos miembros vivos del «cuerpo místico», y bautizando con la limosna, la oración o el sacrificio.

Tan verdad es esta afirmación, que hasta la Iglesia ha permitido que la más briosa Misión anduviese escondida bajo la almohada del lecho de Sor Teresita, enferma en un convento carmelitano de la Europa civilizada.

Engaño audaz para el espíritu, el del espejismo de la distancia. ¡Y cómo se busca el combatirle y el vencerle, con las ansias vigorosas de «unidad» cristiana, ahora constituyendo pancarta universal a través del Concilio...!

Cuántas cosas buenas, en la expansión del reino de Dios, no quedarían inéditas si los corazones calasen la verdad de esta exclamación:

—¡Qué cerca están las Misiones!

El Día del Domund Día del Concilio

Yo no sé si en buena lógica admitirá la filosofía la equivalencia o reprocidad de estos dos términos: día del DOMUND y día del CONCILIO. En buena, sana y recta dialéctica, desde luego, no: Pero en un sentido no muy restringido, no será hacer mucha injuria a las leyes de la lógica, y ésta no se agraviará de haber inferido violencia a sus ajustadas, rectilíneas, férreas e impecables reglas de buen pensar. Porque es una verdad innegable, que el concepto esencial de uno y otro término son distintos y dispares, más circunstancias, que a ningún lógico se le pasó por las mentes, ni podía ocurrírsele circunstancias, que con el presente actual de la Historia del mundo y especialmente de la Iglesia, les hace aparecer con un significado, que desquiciándoles de su idea propia y concreta les viene a colocar en un momento de parangón y de homogeneidad aceptable. El DOMUND es una cosa de todos los años ya muy corridos atrás, que se presenta con la etiqueta de un sentido de catolicidad y universalismo, volcándose espiritual, intelectual y económicamente en pro de las misiones. El Concilio es la reunión del episcopado universal y católico congregado en solemne asamblea bajo la presidencia personal o delegada del Papa, para tratar graves y trascendentales asuntos de la Iglesia de Cristo esparcida por las cinco partes del mundo. Y al volver este año en este mes de octubre ha de presentarse ante nosotros el día de las misiones, se encuentra el DOMUND conque de unos días antes atrás nuestra generación actual es testigo y responsable del acontecimiento mayor y más resonante de los últimos siglos, cual es el Concilio Vaticano II. Toman parte en éste, como nunca magno y universal Concilio, más de dos mil quinientos Padres, ostentando la representación teocrática de toda la tierra. En esa gran concentración ecuménica la tarea a realizar, no es exclusiva de los asistentes, que llenan las dos alas de asientos que a derecha e izquierda del pasillo central de la gran Basílica de San Pedro se extienden en imponente y majestuosa gradería. Ellos son los que por derecho propio han sido convocados a trabajar, deliberar, resolver en concilio. Las deliberaciones de él son problema fundamental de la Iglesia y por consiguiente no es asunto exclusivo de los obispos sino de todos los fieles que por ley vital y biológica son solidarios por la relación de miembros de las iglesias diocesanas unidas con sus cabezas, que son los obispos de todas las diócesis del mundo. Y así el Concilio es asunto que de una u otra manera atañe a todos los que en Cristo hemos sido bautizados. La voz, el voto, las decisiones finales son de ellos: los objetivos, los trabajos, las inquietudes, las dificultades, las soluciones y esperanzas del Vaticano II, son de toda la Iglesia: y todos estos factores tienen que tener una expresión pública ante la faz de la Iglesia y del mundo. Ninguna expresión pública más adecuada en las presentes circunstancias, de esta solidaridad con el Sínodo universal Vaticano, que una jornada en que la catolicidad entera se vuelque públicamente y se dé cita en iglesias y en las calles para unirse con lo que en el Concilio se hace por medio de la oración, del sacrificio, de la limosna y de la adhesión. Y ahí está la Iglesia con su jornada de la Catolicidad, que es el domingo mundial de la Propagación de la Fe, apareciendo en escena a los días contados de haberse abierto las puertas de la iglesia de San Pedro y haber llamado sus campanas a concilio en vísperas del DOMUND. De este modo automáticamente el día del DOMUND ha quedado transformado en el día del Concilio. Las circunstancias del momento actual han hecho que dos acontecimientos distintos, como son DOMUND Y CONCILIO se hayan hecho, lo diré en términos filosóficos, lo que por naturaleza y de suyo no eran: convertibles y equivalentes.

JACOBO PEREZ
Director del Secretariado Diocesano de Misiones

Gratitud de las provincias africanas

(Viene de primera página)

de que sirva de expansión al natural crecimiento de Santa Isabel. Fue construída hace ocho años. El señor Carrero Blanco visitó las obras del Centro Sanitario, que se construye en estos momentos, y la Parroquia, muy amplia y de gran capacidad. Finalmente estuvo en el Ayuntamiento, donde el alcalde pronunció un discurso de bienvenida en nombre del vecindario y le expuso diversas aspiraciones, de orden urbanístico, de la Corporación Municipal.

El vecindario de San Fernando, que consta de siete mil almas, despidió al ministro con entusiastas demostraciones de adhesión.

En la Escuela Superior «Santo Tomás de Aquino», magnífico centro docente donde se prepara a la juventud nativa para funcionarios de la Administración y otras especialidades, los alumnos y el profesorado dispensaron al señor Carrero Blanco un cariñoso recibimiento. La Rondalla escolar le ofreció un concierto y uno de los alumnos le dirigió una salutación. Las muchachas ejecutaron varios bailes peninsulares y entonaron canciones.

Luego se trasladó el ministro a la Cámara Agrícola, cuyo presidente pronunció unas palabras de salutación y bienvenida al alto enviado del Caudillo de España. Dijo que no podían dejar pasar la ocasión de la inolvidable jira por aquella provincia española sin expresar su inquebrantable adhesión a España y a su glorioso Caudillo y sus sentimientos de gratitud por la constante labor de engrandecimiento de las provincias ecuatorianas cuyas preocupaciones y problemas habían sido siempre escuchados con interés y resueltos con eficacia.

A continuación el presidente de la Cámara Agrícola formuló al ministro diversas peticiones relacionadas con el cacao, principal riqueza de aquellas provincias, y con la banana y el abaca para su colocación en el mercado nacional.

En la Diputación Provincial se celebró una recepción en honor del ministro, quien a su entrada visitó la exposición del pintor nativo Gaspar Gomán, compuesta de 22 obras al óleo y al pastel, de paisajes y retratos, de excelente factura. En el salón de honor, el ministro impuso condecoraciones de la Orden de Africa al funcionario auxiliar del Servicio Agronómico don Ramón Borico y al de Obras Públicas don Julián Vijen. Luego fue leído en presencia del señor Carrero Blanco el mensaje que le dirigía la Corporación, en el que se congratulaba de su visita a la provincia y se reiteraba la adhesión fervorosa al Caudillo de España.

Finalmente el ministro visitó el acuartelamiento de las fuerzas de la guardia territorial. Fue recibido con los honores militares correspondientes. Ante una tribuna, y ante la formación de la guardia con Bandera y Banda de Música, el señor Carrero Blanco escuchó alocuciones de elevado patriotismo, y fidelidad a España y a su Caudillo que pronunciaron dos soldados. A continuación el gobernador general, almirante Núñez pronunció las siguientes palabras: «Soldados de España. Con ocasión de la visita del ministro subsecretario de la Presidencia, va a tener realidad un deseo que oí de labios de Su Excelencia el Jefe del Estado. «Yo quisiera —dijo el Caudillo— que la guardia territorial tuviera oficiales salidos de ella misma». Hoy aquel deseo va a ser realidad. A petición del comandante de la guardia, el comandante Lara dió lectura de una orden por la que se asciende a oficiales de tercera a varios nativos. El ministro sustituyó las hombreras de los nuevos oficiales por otras con la estrella de oficial.

El ministro abandonó el acuartelamiento con los mismos honores militares que a su llegada. Luego visitó el acuartelamiento de la guardia móvil, el Servicio Agronómico y los pueblos Bososo, Basacato de la Sagrada Familia, Santiago de Baney y Rebola, donde se le dispensó una cariñosísima acogida y se vitoreó a España y a su Caudillo.—Cifra.

Realistas yemeníes a la conquista de Sanaa

Amman, 20.—Las fuerzas realistas del Imán Mohamed están preparando un ataque para conquistar Sanaa, una de las dos capitales del Yemen, mediante un movimiento combinado en tres frentes: «Norte, Este y Noreste», según informa Radio Amman.

Tres grupos realistas se han unido en un punto situado a 160 kilómetros al norte de Sanaa, según la emisora, la cual agregó que se está riñendo una sangrienta batalla en torno a Hijja.—Efe.

Consejo de Ministros

(Viene de primera página)

del año actual a cargo de la Dirección General de Carreteras y Caminos Vecinales.

—Decreto-Ley sobre concesión de un suplemento de crédito de quinientos millones de pesetas para financiar las actividades del Instituto Nacional de la Vivienda.

—Decreto por el que se dispone cese en el cargo de vocal del Tribunal Económico-Administrativo Central, don Angel de las Cuevas González.

—Decreto por el que se nombra vocal del Tribunal Económico-Administrativo Central, a don Santiago Sosa Alguacil-Carrasco.

—Decreto por el que se reorganiza la Dirección General de Banca, Bolsa e Inversiones.

—Orden por la que se aprueba el proyecto de ampliación vertical en el edificio propiedad del Estado, en la calle de Guzmán el Bueno, s/n, de esta capital, para instalación de servicios centrales del ramo de Hacienda.

—Expedientes sobre asuntos propios del Departamento.

GOBERNACION. — Información sobre asuntos del Departamento.

—Decretos sobre concesión de condecoraciones de la Orden Civil de Sanidad.

—Decretos por los que se autoriza al Ayuntamiento de Huérganos (Logroño), para adoptar su escudo heráldico municipal, y se aprueba la constitución de una Mancomunidad intermunicipal formada por los Ayuntamientos de Esplugas de Llobregat, San Juan Despí y San Justo Desvern, de la provincia de Barcelona, para la construcción de un sistema de aguas residuales y, en su caso, pluviales.

—Propuesta al Consejo de disposiciones relacionadas con la reparación de daños ocasionados por las inundaciones de Gerona, especialmente en cuanto afecta a obras y servicios de las Corporaciones locales.

OBRAS PUBLICAS. — Informe sobre el arreglo de los cauces de los ríos Besós, Llobregat y otros de Cataluña.

—Expedientes en asuntos de la competencia del Departamento.

EDUCACION NACIONAL. — Decreto por el que se extiende a las Escuelas Técnicas el régimen de provisión de cátedras establecido en la Ley de 24 de abril de 1958 y sus disposiciones complementarias.

—Decreto por el que se nombra presidente del Consejo Nacional de Educación, a don Carlos Ruiz del Castillo.

—Decreto por el que se nombra consejero asesor de Colegios Mayores, a don Wenceslao González Oliveros.

—Decreto por el que se amplía la plantilla de funcionarios procedentes de la zona norte de Marruecos incorporados al Ministerio de Educación Nacional en ejecución de la Ley de 27 de diciembre de 1956.

—Decretos sobre pobreza legal de varios ayuntamientos.

—Declaración de interés social de obras.

—Reconocimiento de Grado Superior y Elemental de varios Colegios.

—Informe sobre la Conferencia de Ministros de Educación Nacional celebrada en Roma.

—Expedientes de obras.

TRABAJO.—Informe sobre asuntos propios del Departamento.

INDUSTRIA. — Decreto por el que se concede el derecho de expropiación forzosa de los terrenos necesarios para la instalación de la central de Soto de la Barca, de «Hidroeléctrica Moncabril, S. A.», declarada de «interés nacional».

—Decreto por el que se aprueba el proyecto de convenio de participación entre las Compañías Phillips oil Company, Richfield Sahara Petroleum Company y Spain Cities Service Petroleum Corporation, en el que las dos últimas titulares de tres permisos de investigación de hidrocarburos en la Zona I, ceden a la primera por partes iguales el 50 por 100 de su participación, con efecto desde el 26 de julio de 1962, en los derechos y obligaciones derivadas de la titularidad de los mismos.

—Informe sobre reservas de uranio.

—Expediente relativo a la petición de «Manufacturas Metálicas Madrileñas, S. A.», sobre el estado de incautación de la empresa, establecido a solicitud de ella, por decreto de 5 de noviembre de 1959, y acuerdo para mantenimiento de sus actividades industriales, de conformidad con la Ley de primero de septiembre de 1939.

AGRICULTURA. — Decreto por el que se declara la utilidad pública, necesidad y urgencia de la ocupación, a efectos de su repoblación forestal, de diferentes montes situados en los términos municipales de *Cornón, Fontecha y Villanueva de Abajo (Palencia)*.

—Decreto por el que se hacen extensivas las normas dictadas por Decreto de primero de octubre de 1962 sobre concesión de auxilios de colonización de interés local a los agricultores damnificados por las recientes inundaciones en las provincias de Gerona y Barcelona.

—Decretos por los que se declaran de utilidad pública las concentraciones parcelarias de las zonas de Peñacerrada-Loza (Alava), Humillas (Cuenca), Cabanillas del Campo (Guadalajara), Espejón (Soria) y El Ajo (Avila).

SECRETARIA GENERAL DEL MOVIMIENTO. — Informe sobre las conversaciones hispano-portuguesas relativas a los problemas económicos del corcho.

—Informe sobre conversaciones económicas hispano-suecas.

—Informe sobre convenios sindicales colectivos.

—Informe de la Delegación Nacional de Provincias sobre daños causados por las inundaciones en Gerona, Alicante y Castellón.

AIRE. — Acuerdo por el que se remite a las Cortes proyecto de ley por el que se crean en el Ejército del Aire las escalas auxiliares del Arma de Aviación.

—Acuerdo por el que se pasa a las Cortes proyecto de ley por el que se organiza el Cuerpo de Suboficiales especialistas en el Ejército del Aire.

—Decreto por el que se concede, en determinadas condiciones, a los jefes, oficiales y suboficiales del Ejército del Aire, destinados en las provincias de Fernando Poo y Río Muni, la Cruz de la Orden del Mérito Aeronáutico, con distintivo blanco.

—Decreto por el que se crean las nuevas categorías para suboficiales del Ejército del Aire por aplicación de la Ley de 21 de julio de 1960.

—Decreto por el que se nombra presidente del Patronato del Instituto Nacional de Técnica Aeronáutica «Esteban Terradas», a don Rafael Calvo Rodes, general honorífico del Cuerpo de Ingenieros Aeronáuticos.

—Decreto por el que se nombra director general de Aeropuertos del Ministerio del Aire, al general de División del Cuerpo de Ingenieros Aeronáuticos, don Antonio Núñez Rodríguez.

—Decreto por el que se nombra director general de Industria y Material del Ministerio del Aire, al general de Brigada, del Cuerpo de Ingenieros Aeronáuticos, don Juan Martínez de Pisón Nebot.

—Decreto por el que se promueve al empleo de general de Brigada del Cuerpo de Ingenieros Aeronáuticos, al coronel de dicho Cuerpo, don Antonio Pérez-Marín Castro, nombrándole director general del Instituto Nacional de Técnica Aeronáutica «Esteban Terradas».

—Decretos sobre adquisición de material y ejecución de obras.

—Expedientes de adquisición de material, ejecución de obras y franquicias arancelarias.

COMERCIO. — Acuerdo por el que se encarga al Ministerio de Comercio la preparación urgente de las normas legales necesarias para la represión de las prácticas comerciales restrictivas (legislación antimonopolio).

—Situación de precios y abastecimientos.

—Decretos de modificación arancelaria.

—Decretos de admisión temporal.

—Asuntos varios.

INFORMACION Y TURISMO. — Decreto por el que se reorganiza la Dirección General de Cinematografía y Teatro.

—Informe sobre ampliación de los programas de Televisión Española.

VIVIENDA.—Decreto por el que se constituye el Patronato de Viviendas de funcionarios del Ministerio.

—Expedientes de gasto.

—Informe sobre asuntos del Departamento.

MINISTRO PRESIDENTE DEL CONSEJO DE ECONOMIA NACIONAL. — Información sobre el curso de las obras de reparación de daños y defensa contra inundaciones en las provincias de Sevilla y Huelva, y proyectos derivados de estas circunstancias.

REFERENCIA DEL MINISTRO DE INFORMACION:

(Viene de primera página)

expuesto en un informe muy extenso las medidas adoptadas por su departamento para arreglar los cauces de los ríos Besós y Llobregat en Cataluña.

También fue un informe muy preciso el que dio el ministro de Educación Nacional sobre las reuniones celebradas en Roma, en las que ha tomado parte, para hablar de problemas de enseñanza y educación.

Continuó diciendo el señor Fraga Iribarne que las reservas de uranio, por los datos facilitados por el ministro de Industria, son muy importantes, y que la producción de energía eléctrica se ha intensificado con estas últimas lluvias.

Se ha dado fin —agregó— a la situación de Manufacturas Metálicas Madrileñas con la intervención del Estado para el mantenimiento de sus actividades industriales.

Añadió que el ministro de Comercio ha sido encargado por el Consejo para la preparación urgente de las normas legales necesarias para la represión de las prácticas comerciales restrictivas, utilizando para ello la legislación anti-trust y anti-monopolística existente. El tema de precios y salarios ha sido objeto de amplia deliberación por parte de los ministros.

Como verán ustedes —dijo el ministro— se van reorganizando paulatinamente las Direcciones del Ministerio de Información y Turismo, habiéndole correspondido hoy a la Dirección de Cinematografía y Teatro, creándose una Subdirección General y el Consejo Superior de Cinematografía.

El ministro de la Vivienda —manifestó el señor Fraga Iribarne— me ha pedido que les haga constar que la afirmación de un periódico extranjero en torno a la contsrucción de viviendas en Barcelona como consecuencia de las inundaciones no es exacta. Se van a construir 3.460 dentro de un plan de urgencia, en al plazo de seis meses, y el resto de los programas con el mismo carácter, en doce meses.

Por último, el ministro de Información y Turismo dedicó un emocionado recuerdo al periodista fallecido anoche en Navarra, don Raimundo García, quien dirigió allí muchos años un periódico y popularizo el seudónimo de Garcilaso.

Un periodista le preguntó si había sido nombrado director del Instituto de Estudios Políticos el señor Ruiz Giménez y se limitó a contestar que todavía no se había hecho ninguna designación y que se están efectuando obras en el Senado, que terminarán en la primavera.—Cifra.

ANTE EL "DOMUND DEL CONCILIO"

Correspondencia intervenida, para el Domund

Pido perdón a don Enrique Ortiz Salinas y al P. Javier de la Fuente, misionero del Perú, por haber intervenido su correspondencia. Y me declaro culpable de que don Enrique haya dicho más de una vez: «Desde luego, Javier es un desagradecido».

Ha sido un gesto reprochable; lo reconozco. Pero pensando que podía aplicar principios universales a casos concretos, dije para mí: El bien común está por encima del bien particular. Y como yo sabía que si las cartas del P. Javier llegaban a manos de don Enrique, éste no se las dejaría leer a todo el mundo, como es natural, me tomé la libertad de recogerlas —el modo no interesa— para darlas a conocer. Espero que don Enrique Ortiz Salinas se haga cargo...

Y es que el P. Javier, desde que salió de España, rumbo a la amazonia peruana, ha vivido mucho en poco tiempo. Y como siempre conviene comenzar desde el principio, empezaré copiando unos párrafos de la carta en que cuenta su llegada a las Misiones, para que ese señor que está de vuelta de todo y nada se cree, se entere de que todavía hay cosas muy serias por esos mundos olvidados.

«...Actualmente me encuentro solo con los amarakairis. A mi llegada estaban todos aquí, en la misión, y salieron a recibirme a la playa. Desnudos, pintarrajeados, el cabello largo, el labio inferior atravesado por un palo... En mi vida pasé tanto miedo, chico. Llegué solo y no me entendía con ellos ni con los de la canoa más que a fuerza de gestos y señas. El P. José, el misionero que está habitualmente con ellos se encontraba en Lima operándose de próstata, y los amarakairis estaban rabiosos por su larga ausencia. ¿Dónde está el apaktone? Y como no entendía más, les dije por señas que yo no lo había cogido y que no lo traía en el bolsillo. Cuando un «intérprete» (bueno... por llamarle de alguna forma), les hizo comprender esta gansada, rieron a carcajadas, largamente. Bajé a la playa y allí les abracé a todos repitiendo la única palabra que sabía: «huarinarubi». Ellos me pedían cosas: las gafas, la camisa, los pantalones, etc... Yo seguía repitiendo: hermano, hermano... Yo no soy nadie; el P. José es mi Curaca (que es como su jefe de tribu), y si os doy cosas, después se enfada porque son suyas y no mías. Después de la Misa me vieron tan sonriente y les dije tantas veces «hermano, hermano», que me tomaron por padre, hijo y yo creo que hasta por primo. Y ¡claro!, me dieron la prueba más tierna de confianza y familiaridad: comer con ellos. Y allí, mano a mano con el brujo. Un trago él y otro yo, del mismo recipiente. ¡Y no creas que era cocacola precisamente. Es una bebida llamada «chicha», cuya fabricación es... Verás: muelen como pueden una cantidad de maíz que después cocerán. Mientras se realiza esta operación, las seis o siete mujeres más viejas de la tribu mastican, puñado a puñado más maíz. El resultado de esa molienda salivada lo reúnen en otro recipiente y luego lo añaden como fermento al resto. Queda como un licor lechoso y espeso que constituye su mejor bebida, incluso para obsequiar a sus mejores amigos. ¡Ah, y no se te ocurra negarte pues lo considerarían como un imperdonable desprecio! Yo, me sabía todo esto; por eso, comprenderás la gracia que me hacían las insistentes invitaciones del brujo a sorber más «chicha»... Yo esperaba morir de un momento a otro. Pero no fue así. Ya lo ves; he resistido hasta «cinco inolvidables sorbos»... Después me trajeron chuletas de lagarto, de mono y de sachabaca... Se echó la noche y sin poder dormir, pues aquellos hombres no se separaban de mí. Tengo que hablar con Dios, dejadme, les decía. Bueno, habla; nosotros escuchamos. Y recé el Breviario con dos amarakairis cargados sobre mis hombros «para escuchar mejor»...

¿Qué le parece, caballero? No me negará que la primera impresión y el recibimiento sean pintorescos. Y no vaya a creer que después cambian las cosas. Porque a la hora de trabajar y buscar almas... Pero escuchemos al P. Javier y véale metido en faena.

«...De Iñapari salí a las siete de la mañana y son las cinco de la tarde y todavía estoy sentado en mi mula, sin más descanso que para comer. Como el camino está bastante cerrado, anochece antes en él. Mi linterna comienza a alumbrar. Echo pie a tierra, miro mi mula y me encuentro sin manta. Vuelvo a buscarla. La encuentro un cuarto de hora más atrás. Monto. Un trecho corto, y la bombilla de la linterna que se me funde. De verdad que se me dió un vuelco el corazón. La oscuridad es completa y la casa más cercana distará sus quince o más quilómetros. La mula se para en seco. Me bajo y me pongo a caminar. Para consolarme y darme fuerzas saqué mi rosario. Tantos fueron los que recé que mi boca se secó. Fue una experiencia fuerte. Mientras rezaba, pensé: Si puedo caminar es que aún voy por el sendero; cuando tropiece con una muralla vegetal, es que me meto en la selva. Y en la selva no se anda así como así; hay que abrirse paso con el machete. ¡Ah, el machete! Le había perdido junto con la manta. Había que sentirse bien desarmado físicamente para así, el rosario en la mano y el rezo en el alma tomasen un sentido real de arma de defensa y confianza. Por fin la luna se fue levantando poco a poco y continué. Atravesé la quebrada de Yaverija, con agua hasta la panza del animal y a las nueve y media llegué a casa del señor Cardoso...»

No, si Vd. siempre había creído que las Misiones en el año 1962 eran otra cosa. Por lo menos, ferrocarril, alguna tartana o un «jeep» como los Protestantes... Bueno, pero en la misma Misión, o sea, en el Centro es distinto...

«...Los domingos asiste un reducido número de fieles a la Misa, y los no domingos... yo. Me da pena no encontrar el eco en mis oraciones. Ni flores, ni adornos, ni cánticos. Muchos murciélagos, muchos mosquitos, muchos sapos y hormigas pueblan la Capilla y entonan un sordo cántico que suple otros mejores. Estas son nuestras ventajas. La ropa de vestir que no está planchada, que la comida no está en su punto ni en su hora, que si quiero tener limpio el «cuarto» debo manejar la escoba... Son cosas viejas que adornan nuestra vida y avaloran nuestro apostolado. Y te diré mas. No te imaginas la alegría en que vivimos. Dios está aquí, Enrique. ¡Ah, mira! Cuando veas a mamá no le dejes leer la carta porque si se entera de lo de la «chicha» se va a pensar que su «pobre Javi» va a morir intoxicado... Bueno, Enrique. Cuando me contestes no dejes de decirme qué tal va nuestro equipo, si sube a Primera o no; porque aquí, el Padre encargado de la emisora, como es vasco, no nos cuenta más que lo del Bilbao... cuando gana...».

Como ve, caballero, al P. Javier no le falta la alegría en medio de la soledad y la dureza de esa vida. Pero, por muy alegre que esté él y todos los misioneros (necesitan de Vd.; sí, sí, de usted.

Supongo que don Enrique Ortiz Salinas sabrá dispensar mi osadía. Y tenga por seguro, que todas las cartas que le dirijan en lo sucesivo, le serán entregadas puntualmente.

José LUIS GAGO, O. P.

PORTUGAL continuará en Africa

"Cuando el polvo levantado por la tormenta se sedimente"

Hester (Connecticut), 20.—El embajador portugués en Estados Unidos, doctor Pedro Theotonio Pereira ha declarado que Portugal «continuará en Africa cuando el polvo levantado por la tormenta se haya sedimentado».

En un discurso pronunciado con motivo de las ceremonias celebradas en esta ciudad en honor del doctor Charles Mckey Parr, biógrafo del explorador portugués Fernando Magallanes, Pereira afirmó que el slogan del anticolonialismo había sido promovido por los comunistas para aplicarlo a todos menos a ellos mismos.

«Nosotros —añadió— esperamos desarrollar nuestras provincias de ultramar con el fin de elevar su nivel de vida y utilizar sus ricos recursos en beneficio de todos. Hemos otorgado ya la ciudadanía portuguesa a todos los nativos y no solamente a los que tienen educación y propiedades, los consideramos a todos como portugueses y tratamos de dar al pueblo una vida más satisfactoria sin consideraciones de raza o color».

Agregó el embajador que las colonias ultramarinas portugueses representan el resultado de las exploraciones marineras de los portugueses hace muchos siglos y, desde luego, el propio Magallanes con su periplo alrededor del mundo abrió la edad moderna.—Efe.

BIOGRAFIAS

De don Carlos Ruiz del Castillo y Catalán de Ocón

Catedrático de Derecho Político en la Facultad de Derecho de la Universidad de Madrid; académico de la Real Academia de Ciencias Morales y Políticas, a la que representó en Cortes como procurador; miembro de número del Consejo Superior de Investigaciones Científicas; director del Instituto de Estudios de Administración Local; presidente de la Sección Primera del Consejo Nacional de Educación; decano y profesor del Instituto Social León XIII. Pertenece al "Institut International de Sciencies Administratives" y al Institut International de Sociologie".

Ha sido vocal del Tribunal de Garantías Constitucionales en representación de las Facultades de Derecho de España. Ex rector de la Universidad de Santiago de Compostela.

Ha representado a España en los Congresos Internacionales de Juristas, de Lima; de Ciencias Administrativas de Florencia-Roma (1950) y en varios europeos y americanos de Municipios.

Posee las grandes cruces del Mérito Civil y de Alfonso X El Sabio. Comendador de la Corona de Italia.

Autor de tratados y monografías de Ciencias Políticas, de Ciencias Sociales y de Derecho Municipal.

Presidente de la Sección de Universidades del Consejo Nacional de Educación.

De Don Alfredo Sánchez Bella

Don Alfredo Sánchez Bella nació el 2 de octubre de 1916. Es doctor en Ciencias Históricas y Licenciado en Derecho y Filosofía y Letras. Desde su juventud ha sido una figura caracterizada en el movimiento católico español, participando activamente en la Organización Internacional de Universitarios Católicos "Pax Romana".

Fué el primer vicesecretario general del Consejo Superior de Investigaciones Científicas en 1940. Creado en 1945 el Instituto de Cultura Hispánica, a él se consagró desde entonces como secretario general, primero, subdirector después y, finalmente, durante diez años, como director de esta Institución, desarrollando una extraordinaria labor de acercamiento cultural entre España y los países de Iberoamérica.

Posteriormente, ha sido embajador de España en Santo Domingo y Bogotá, capital en la que ha ocupado la Jefatura de nuestra misión diplomática desde mayo de 1959 hasta este momento. El señor Sánchez Bella ha formado parte durante los últimos años de diversas delegaciones españolas en reuniones internacionales, especialmente en conferencias de la Unesco y en sesiones de la Asamblea de las Naciones Unidas.

Ha publicado numerosos trabajos sobre temas históricos. Posee diversas condecoraciones españolas y extranjeras y es Doctor Honoris Causa por las Universidades de Santiago de Chile, autónoma de Guadalajara (Méjico) y Cuzco (Perú), así como miembro de las Academias Nacionales de la Historia de Venezuela y Panamá.

M.C.D.2022